



EDITAL DE DISPENSA

PROCESSO LICITATÓRIO Nº 009/2024 DISPENSA Nº 002/2024

COM BASE NO ART. Nº 75, INCISO I, DA LEI 14.133/2021

O **MUNICÍPIO DE ALTINHO-PE**, Inscrito no CNPJ Nº 10.091.502/0001-29, com sede à Rua Dr. Nestor Varejão, nº 51 – Palácio Dr. Lins de Figueirêdo – Centro, Altinho-PE - CEP – 55.490- 000, torna público que, realizará Dispensa de Licitação, com critério de julgamento **menor preço global**, nos termos Artigo Nº 75, inciso I, da Lei 14.133/2021, e exigências estabelecidas neste Edital, conforme os critérios e procedimentos a seguir definidos, objetivando obter a melhor proposta, observadas as datas e horários discriminados a seguir:

DATA LIMITE PARA APRESENTAÇÃO DA PROPOSTAS E DOCUMENTAÇÃO:	DIA: 16/04/2024
REFERÊNCIAS DE HORÁRIO:	Horário de Brasília
ENDEREÇO ELETRÔNICO PARA ENVIO DAS PROPOSTAS E DOCUMENTOS DE HABILITAÇÃO:	licitacao@altinho.pe.gov.br
LINK DO EDITAL:	https://netuse.inf.br/altinho_pm/port_altransparencia/index.php?link=56

1.0 – DO OBJETO

1.1. Contratação de empresa especializada para prestação de serviços técnicos especializados em levantamento topográfico planialtimétrico para atender as necessidades do município do Altinho/PE, conforme condições descritas neste Edital e seus anexos.

1.2. O critério de julgamento adotado será o menor preço global, observadas as exigências contidas neste Edital e seus Anexos quanto às especificações do objeto.

1.3. Compõem este edital, além das condições específicas, os seguintes documentos:

1.3.1. **Anexo I** – Termo de Referência;

1.3.3. **Anexo II** – Minuta de Contrato;

1.3.4. **Anexo III** – Modelo de Declaração de Cumprimento do inc. XXXIII do art. 7º da Constituição Federal.

1.3.5. **Anexo IV** - Modelo de declaração de enquadramento como ME, EPP ou MEI

2.0 – DOS RECURSOS ORÇAMENTÁRIOS

2.1. Os recursos que custearão a pleiteada contratação correrão por conta da seguinte dotação

PALÁCIO MUNICIPAL DR. ANTÔNIO LINS DE FIGUEIRÊDO

Rua Dr. Nestor Varejão, 51. Centro | Altinho - PE | CEP 55.490-000 CNPJ: 10.091.502/0001-29
Fones: 81 3739-1118 site: www.altinho.pe.gov.br | e-mail: altinho@altinho.pe.gov.br



orçamentária:

Unidade Gestora: 1 – Prefeitura Municipal de Altinho

Órgão Orçamentário: 25000 – SEINFRA – Secretaria Municipal de Infraestrutura e Obras

Unidade Orçamentária: 25100 – SEINFRA – Secretaria Municipal de Infraestrutura e Obras

Função: 15 – Urbanismo

Sub Função: 122 – Administração Geral

Programa: 1501 – Apoio Administrativo às Ações da SEINFRA

Ação: 2.45 – Gestão Administrativa da SEINFRA

Despesa 232: 3.3.90.39 – Aplicações Diretas – Pessoa Jurídica

3.0 - PARTICIPAÇÃO NA DISPENSA

3.1. Poderão participar desta Dispensa interessados cujo ramo de atividade seja compatível com o objeto desta contratação, e que satisfaçam todas as exigências, especificações e normas contidas, neste Edital e seus Anexos.

3.2. Não poderão disputar esta licitação:

3.2.1. aquele que não atenda às condições deste Edital e seu(s) anexo(s);

3.2.2. autor do anteprojeto, do projeto básico ou do projeto executivo, pessoa física ou jurídica, quando a licitação versar sobre serviços ou fornecimento de bens a ele relacionados;

3.2.3. empresa, isoladamente ou em consórcio, responsável pela elaboração do projeto básico ou do projeto executivo, ou empresa da qual o autor do projeto seja dirigente, gerente, controlador, acionista ou detentor de mais de 5% (cinco por cento) do capital com direito a voto, responsável técnico ou subcontratado, quando a licitação versar sobre serviços ou fornecimento de bens a ela necessários;

3.2.4. empresa, isoladamente ou em consórcio, responsável pela elaboração do projeto básico ou do projeto executivo, ou empresa da qual o autor do projeto seja dirigente, gerente, controlador, acionista ou detentor de mais de 5% (cinco por cento) do capital com direito a voto, responsável técnico ou subcontratado, quando a licitação versar sobre serviços ou fornecimento de bens a ela necessários;

3.2.5. pessoa física ou jurídica que se encontre, ao tempo da licitação, impossibilitada de participar da licitação em decorrência de sanção que lhe foi imposta;

3.2.6. aquele que mantenha vínculo de natureza técnica, comercial, econômica, financeira, trabalhista ou civil com dirigente do órgão ou entidade contratante ou com agente público que desempenhe função na licitação ou atue na fiscalização ou na gestão do contrato, ou que deles seja cônjuge, companheiro ou parente em linha reta, colateral ou por afinidade, até o terceiro grau;

3.2.7. empresas controladoras, controladas ou coligadas, nos termos da Lei nº 6.404, de 15 de dezembro de 1976, concorrendo entre si;

3.2.8. pessoa física ou jurídica que, nos 5 (cinco) anos anteriores à divulgação do edital, tenha sido

PALÁCIO MUNICIPAL DR. ANTÔNIO LINS DE FIGUEIRÊDO

Rua Dr. Nestor Varejão, 51. Centro | Altinho - PE | CEP 55.490-000 CNPJ: 10.091.502/0001-29

Fones: 81 3739-1118 site: www.altinho.pe.gov.br | e-mail: altinho@altinho.pe.gov.br



condenada judicialmente, com trânsito em julgado, por exploração de trabalho infantil, por submissão de trabalhadores a condições análogas às de escravo ou por contratação de adolescentes nos casos vedados pela legislação trabalhista;

3.2.9. agente público do órgão ou entidade licitante;

3.2.10. pessoas jurídicas reunidas em consórcio;

3.2.10.1. Tal vedação deve-se pelo fato de que o objeto não apresenta alta complexidade técnica que impossibilite a participação de empresas de forma individual, nem tampouco de grande vulto, não sendo necessária a junção de empresas para sua perfeita execução, ampliando sobretudo a competitividade do certame.

3.3. Não poderá participar, direta ou indiretamente, da licitação ou da execução do contrato agente público do órgão ou entidade contratante, devendo ser observadas as situações que possam configurar conflito de interesses no exercício ou após o exercício do cargo ou emprego, nos termos da legislação que disciplina a matéria, conforme § 1º do art. 9º da Lei nº 14.133, de 2021.

4.0 – PERÍODO PARA ENVIO DA DOCUMENTAÇÃO DE HABILITAÇÃO E PROPOSTA DE PREÇO

4.1. A presente Dispensa ficará aberta por um período de **03 (três) dias úteis**, a partir da data da divulgação no site, e os respectivos documentos deverão ser encaminhados ao e-mail: licitacao@altinho.pe.gov.br, fazendo referência a referida dispensa.

4.2. Limite para Apresentação da Proposta de Preços: **16/04/2024**.

5.0 - DA HABILITAÇÃO

5.1. Para se Habilitar na presente Dispensa, os interessados deverão apresentar os documentos exigidos abaixo:

5.2. Previamente à celebração do contrato, a Administração verificará o eventual descumprimento das condições para contratação, especialmente quanto à existência de sanção que a impeça, mediante a consulta a cadastros informativos oficiais, tais como:

a) Cadastro Nacional de Empresas Inidôneas e Suspensas - CEIS, mantido pela Controladoria-Geral da União (www.portaldatransparencia.gov.br/ceis);

b) Cadastro Nacional de Empresas Punidas – CNEP, mantido pela Controladoria-Geral da União (<https://www.portaltransparencia.gov.br/sancoes/cnep>)

5.3. A consulta aos cadastros será realizada em nome da empresa interessada e de seu sócio majoritário, por força do artigo 12 da Lei nº 8.429, de 1992, que prevê, dentre as sanções impostas ao responsável pela prática de ato de improbidade administrativa, a proibição de contratar com o Poder Público, inclusive por intermédio de pessoa jurídica da qual seja sócio majoritário.



5.4. Para fins de habilitação, deverá o interessado comprovar os seguintes requisitos:

5.5. Habilitação Jurídica

- a) Empresário individual: inscrição no Registro Público de Empresas Mercantis, a cargo da Junta Comercial da respectiva sede;
- b) Microempreendedor Individual - MEI: Certificado da Condição de Microempreendedor Individual - CCMEI, cuja aceitação ficará condicionada à verificação da autenticidade no sítio <https://www.gov.br/empresas-e-negocios/pt-br/empreendedor>;
- c) Sociedade empresária, sociedade limitada unipessoal – SLU ou sociedade identificada como empresa individual de responsabilidade limitada - EIRELI: inscrição do ato constitutivo, estatuto ou contrato social no Registro Público de Empresas Mercantis, a cargo da Junta Comercial da respectiva sede, acompanhada de documento comprobatório de seus administradores;
- d) Sociedade empresária estrangeira: portaria de autorização de funcionamento no Brasil, publicada no Diário Oficial da União e arquivada na Junta Comercial da unidade federativa onde se localizar a filial, agência, sucursal ou estabelecimento, a qual será considerada como sua sede, conforme Instrução Normativa DREI/ME nº 77, de 18 de março de 2020.
- e) Sociedade simples: inscrição do ato constitutivo no Registro Civil de Pessoas Jurídicas do local de sua sede, acompanhada de documento comprobatório de seus administradores;
- f) Filial, sucursal ou agência de sociedade simples ou empresária: inscrição do ato constitutivo da filial, sucursal ou agência da sociedade simples ou empresária, respectivamente, no Registro Civil das Pessoas Jurídicas ou no Registro Público de Empresas Mercantis onde opera, com averbação no Registro onde tem sede a matriz
- g) Sociedade cooperativa: ata de fundação e estatuto social, com a ata da assembleia que o aprovou, devidamente arquivado na Junta Comercial ou inscrito no Registro Civil das Pessoas Jurídicas da respectiva sede, além do registro de que trata o art. 107 da Lei nº 5.764, de 16 de dezembro 1971.

5.5.1. Os documentos apresentados deverão estar acompanhados de todas as alterações ou da consolidação respectiva.

5.6. Habilitação Fiscal, Social e Trabalhista

- a) Prova de inscrição no Cadastro Nacional de Pessoas Jurídicas ou no Cadastro de Pessoas Físicas, conforme o caso;
- b) Prova de regularidade fiscal perante a Fazenda Nacional, mediante apresentação de certidão expedida conjuntamente pela Secretaria da Receita Federal do Brasil (RFB) e pela Procuradoria-Geral da Fazenda Nacional (PGFN), referente a todos os créditos tributários federais e à Dívida Ativa da União (DAU) por elas administrados, inclusive aqueles relativos à Seguridade Social, nos termos da Portaria Conjunta nº 1.751, de 02 de outubro de 2014, do Secretário da Receita Federal do Brasil e da Procuradora-Geral da Fazenda Nacional.
- c) Prova de regularidade com o Fundo de Garantia do Tempo de Serviço (FGTS);
- d) Declaração de que não emprega menor de 18 anos em trabalho noturno, perigoso ou insalubre e não

PALÁCIO MUNICIPAL DR. ANTÔNIO LINS DE FIGUEIRÊDO

Rua Dr. Nestor Varejão, 51. Centro | Altinho - PE | CEP 55.490-000 CNPJ: 10.091.502/0001-29
Fones: 81 3739-1118 site: www.altinho.pe.gov.br | e-mail: altinho@altinho.pe.gov.br



emprega menor de 16 anos, salvo menor, a partir de 14 anos, na condição de aprendiz, nos termos do artigo 7º, XXXIII, da Constituição;

e) Prova de inscrição no cadastro de contribuintes Estadual e Municipal relativo ao domicílio ou sede do fornecedor, pertinente ao seu ramo de atividade e compatível com o objeto contratual;

f) Prova de regularidade com a Fazenda Estadual e Municipal do domicílio ou sede do fornecedor, relativa à atividade em cujo exercício contrata ou concorre;

g) Prova de inexistência de débitos inadimplidos perante a Justiça do Trabalho, mediante a apresentação de certidão negativa ou positiva com efeito de negativa, nos termos do Título VII-A da Consolidação das Leis do Trabalho, aprovada pelo Decreto-Lei nº 5.452, de 1º de maio de 1943;

5.7. Caso o fornecedor seja considerado isento dos tributos estaduais relacionados ao objeto contratual, deverá comprovar tal condição mediante a apresentação de declaração da Fazenda respectiva do seu domicílio ou sede, ou outra equivalente, na forma da lei.

5.8. O fornecedor enquadrado como microempreendedor individual que pretenda auferir os benefícios do tratamento diferenciado previstos na Lei Complementar n. 123, de 2006, estará dispensado da prova de inscrição nos cadastros de contribuintes estadual e municipal.

5.9. Qualificação Econômico-Financeira

a) Certidão negativa de falência expedida pelo distribuidor da sede do fornecedor – (Lei nº 14.133, de 2021, art. 69, caput, inciso II).

5.10. Qualificação Técnica

a) Declaração de que o interessado tomou conhecimento de todas as informações e das condições locais para o cumprimento das obrigações objeto da contratação;

b) A declaração acima poderá ser substituída por declaração formal assinada pelo responsável técnico do interessado acerca do conhecimento pleno das condições e peculiaridades da contratação

c) Registro ou inscrição da empresa na entidade profissional competente (CREA ou CAU), em plena validade;

Sociedades empresárias estrangeiras atenderão à exigência por meio da apresentação, no momento da assinatura do contrato, da solicitação de registro perante a entidade profissional competente no Brasil.

d) Apresentação de engenheiro, devidamente registrado no conselho profissional competente, detentor de atestado de responsabilidade técnica registrado no conselho profissional (certidão de acervo técnico - CAT) por execução de obra ou serviço de características semelhantes, abaixo indicado(s):

ITEM	DESCRIÇÃO	UNIDADE
01	LEVANTAMENTO PLANIALTIMÉTRICO E CADASTRAL DE ÁREA URBANA, INCLUINDO.	M2

5.11. O(s) profissional(is) indicado(s) na forma supra deverá(ão) participar da obra ou serviço objeto



do contrato, e será admitida a sua substituição por profissionais de experiência equivalente ou superior, desde que aprovada pela Administração.

6.0 - PROPOSTA DE PREÇO:

6.1. A proposta de preços deverá ser elaborada, tendo como base as condições estabelecidas neste edital e demais anexos pertinentes, devendo ser encaminhadas **as planilhas com indicação dos quantitativos e dos custos unitários, seguindo o modelo elaborado pela Administração, bem como com detalhamento das Bonificações e Despesas Indiretas (BDI) e dos Encargos Sociais (ES) e Cronograma Físico-Financeiro para execução da obra.**

6.2. Será desclassificada a proposta que apresentar preço total superior ao valor limite de **R\$ 112.230,00 (cento e doze mil e duzentos e trinta reais).**

6.3. As planilhas constantes da proposta deverão ser assinadas por quem de direito, nos termos do art. 14 da Lei Federal nº 5.194/66;

6.4. Os preços ofertados não poderão exceder os valores unitários, constantes na Planilha Orçamentária.

6.5. Serão consideradas inexequíveis as propostas cujos valores forem inferiores a 75% (setenta e cinco por cento) do valor orçado pela Administração.

6.6. Se houver indícios de inexequibilidade da proposta de preço, ou em caso da necessidade de esclarecimentos complementares, poderão ser efetuadas diligências, para que o fornecedor comprove a exequibilidade da proposta.

6.11. Para fins de análise da proposta quanto ao cumprimento das especificações do objeto, poderá ser colhida a manifestação escrita do setor requisitante do serviço ou da área técnica especializada.

7.0 - DO PAGAMENTO

7.1. Os critérios de pagamento constarão no Termo de Referência, Anexo I deste edital.

8.0 – DAS INFRAÇÕES E SANÇÕES ADMINISTRATIVAS

8.1. Comete infração administrativa o fornecedor que praticar quaisquer das hipóteses previstas no art. 155 da Lei nº 14.133, de 2021, quais sejam:

8.1.1. dar causa à inexecução parcial do contrato;

8.1.2. dar causa à inexecução parcial do contrato que cause grave dano à Administração, ao funcionamento dos serviços públicos ou ao interesse coletivo;

8.1.3. dar causa à inexecução total do contrato;

PALÁCIO MUNICIPAL DR. ANTÔNIO LINS DE FIGUEIRÊDO



- 8.1.4. deixar de entregar a documentação exigida para o certame;
 - 8.1.5. não manter a proposta, salvo em decorrência de fato superveniente devidamente justificado;
 - 8.1.6. não celebrar o contrato ou não entregar a documentação exigida para a contratação, quando convocado dentro do prazo de validade de sua proposta;
 - 8.1.7. ensejar o retardamento da execução ou da entrega do objeto da contratação direta sem motivo justificado;
 - 8.1.8. apresentar declaração ou documentação falsa exigida ou prestar declaração falsa durante a dispensa ou a execução do contrato;
 - 8.1.9. fraudar a dispensa ou praticar ato fraudulento na execução do contrato;
 - 8.1.10. comportar-se de modo inidôneo ou cometer fraude de qualquer natureza;
- 8.2. O fornecedor que cometer qualquer das infrações discriminadas nos subitens anteriores ficará sujeito, sem prejuízo da responsabilidade civil e criminal, às seguintes sanções:
- a) Advertência pela falta do subitem 8.1.1 deste Edital de Contratação Direta, quando não se justificar a imposição de penalidade mais grave;
 - b) Multa de 10 % (dez por cento) sobre o valor estimado do(s) item(s) prejudicado(s) pela conduta do fornecedor, por qualquer das infrações dos subitens 8.1.1 a 8.1.8;
 - c) Impedimento de licitar e contratar no âmbito da Administração Pública direta e indireta do ente federativo que tiver aplicado a sanção, pelo prazo máximo de 3 (três) anos, nos casos dos subitens 8.1.2 a 8.1.7 deste Edital de Contratação Direta, quando não se justificar a imposição de penalidade mais grave;
 - d) Declaração de inidoneidade para licitar ou contratar, que impedirá o responsável de licitar ou contratar no âmbito da Administração Pública direta e indireta de todos os entes federativos, pelo prazo mínimo de 3 (três) anos e máximo de 6 (seis) anos, nos casos dos subitens 8.1.8 a 8.1.10, bem como nos demais casos que justifiquem a imposição da penalidade mais grave;
- 8.3. A aplicação das sanções previstas neste Edital de Contratação Direta não exclui, em hipótese alguma, a obrigação de reparação integral do dano causado à Contratante (art. 156, §9º)
- 8.4. Todas as sanções previstas neste Edital poderão ser aplicadas cumulativamente com a multa (art. 156, §7º).
- 8.5. Antes da aplicação da multa, será facultada a defesa do interessado no prazo de 15 (quinze) dias úteis, contado da data de sua intimação (art. 157)
- 8.6. Se a multa aplicada e as indenizações cabíveis forem superiores ao valor do pagamento eventualmente devido pelo Contratante ao Contratado, além da perda desse valor, a diferença será descontada da garantia prestada ou será cobrada judicialmente (art. 156, §8º).
- 8.7. Previamente ao encaminhamento à cobrança judicial, a multa poderá ser recolhida administrativamente no prazo máximo de 30 (trinta) dias, a contar da data do recebimento da comunicação enviada pela autoridade competente.
- 8.8. A aplicação das sanções realizar-se-á em processo administrativo que assegure o contraditório e a



ampla defesa ao Contratado, observando-se o procedimento previsto no caput e parágrafos do art. 158 da Lei nº 14.133, de 2021, para as penalidades de impedimento de licitar e contratar e de declaração de inidoneidade para licitar ou contratar.

8.9. Na aplicação das sanções serão considerados (art. 156, §1º):

8.10. a natureza e a gravidade da infração cometida;

8.11. as peculiaridades do caso concreto;

8.12. as circunstâncias agravantes ou atenuantes;

8.13. os danos que dela provierem para o Contratante;

8.14. a implantação ou o aperfeiçoamento de programa de integridade, conforme normas e orientações dos órgãos de controle.

8.15. Os atos previstos como infrações administrativas na Lei nº 14.133, de 2021, ou em outras leis de licitações e contratos da Administração Pública que também sejam tipificados como atos lesivos na Lei nº 12.846, de 1º de agosto de 2013, serão apurados e julgados conjuntamente, nos mesmos autos, observados o rito procedimental e autoridade competente definidos na referida Lei (art. 159).

8.16. A personalidade jurídica do Contratado poderá ser desconsiderada sempre que utilizada com abuso do direito para facilitar, encobrir ou dissimular a prática dos atos ilícitos previstos neste Contrato ou para provocar confusão patrimonial, e, nesse caso, todos os efeitos das sanções aplicadas à pessoa jurídica serão estendidos aos seus administradores e sócios com poderes de administração, à pessoa jurídica sucessora ou à empresa do mesmo ramo com relação de coligação ou controle, de fato ou de direito, com o Contratado, observados, em todos os casos, o contraditório, a ampla defesa e a obrigatoriedade de análise jurídica prévia (art. 160)

8.17. O Contratante deverá, no prazo máximo 15 (quinze) dias úteis, contado da data de aplicação da sanção, informar e manter atualizados os dados relativos às sanções por ele aplicadas, para fins de publicidade no Cadastro Nacional de Empresas Inidôneas e Suspensas (Ceis) e no Cadastro Nacional de Empresas Punidas (Cnep), instituídos no âmbito do Poder Executivo Federal. (Art. 161)

8.18. As sanções de impedimento de licitar e contratar e declaração de inidoneidade para licitar ou contratar são passíveis de reabilitação na forma do art. 163 da Lei nº 14.133, de 2021.

9 - DAS DISPOSIÇÕES GERAIS

9.1. No caso de todos os fornecedores restarem desclassificados ou inabilitados (procedimento fracassado), a Administração poderá:

9.1.1. republicar o presente edital com uma nova data;

9.1.2. valer-se, para a contratação, de proposta obtida na pesquisa de preços que serviu de base ao procedimento, se houver, privilegiando-se os menores preços, sempre que possível, e desde que atendidas às condições de habilitação exigidas.

9.2. No caso do subitem anterior, a contratação será operacionalizada fora deste procedimento.



9.3. As providências dos subitens 9.1.1 e 9.1.2 também poderão ser utilizadas se não houver o comparecimento de quaisquer fornecedores interessados (procedimento deserto).

9.4. Em caso de divergência entre disposições deste edital de Contratação Direta e de seus anexos ou demais peças que compõem o processo, prevalecerá as deste edital.

Altinho – PE, 11 de abril de 2024.

Nilton Cavalcanti da Silva
Secretário Municipal de Infraestrutura e Obras



PALÁCIO MUNICIPAL DR. ANTÔNIO LINS DE FIGUEIRÊDO

Rua Dr. Nestor Varejão, 51. Centro | Altinho - PE | CEP 55.490-000 CNPJ: 10.091.502/0001-29
Fones: 81 3739-1118 site: www.altinho.pe.gov.br | e-mail: altinho@altinho.pe.gov.br



ANEXO I

TERMO DE REFERÊNCIA

PRESTAÇÃO DE SERVIÇOS TÉCNICOS ESPECIALIZADOS EM LEVANTAMENTO TOPOGRÁFICO PLANIALTIMÉTRICO PARA ATENDER AS NECESSIDADES DO MUNICÍPIO DO ALTINHO/PE



PALÁCIO MUNICIPAL DR. ANTÔNIO LINS DE FIGUEIRÊDO

Rua Dr. Nestor Varejão, 51. Centro | Altinho - PE | CEP 55.490-000 CNPJ: 10.091.502/0001-29

Fones: 81 3739-1118 site: www.altinho.pe.gov.br | e-mail: altinho@altinho.pe.gov.br



1. APRESENTAÇÃO

Esse termo de referência descreve a Prestação de Serviços Técnicos Especializados em Levantamento Topográfico Planialtimétrico para Atender às Necessidades do Município do Altinho/PE, realizado por pessoa jurídica, a ser desenvolvido por equipe de profissionais de nível superior, regularmente inscrito e devidamente reconhecido pelo conselho ou entidade profissional competente, CREA/PE – Conselho Regional de Engenharia e Arquitetura de Pernambuco.

1.1 Objetivo

O objetivo desse projeto é estabelecer normas, critérios e fornecer informações que permitam a apresentação de propostas e, posteriormente, a celebração de contrato com empresa especializada para a execução de serviços topográficos para elaboração estudos de concepção e viabilidade, serviços de campo, projetos básicos e executivos de engenharia para implantação das obras deste município

2. CARACTERIZAÇÃO DO

MUNICÍPIO 3.1. Localização e Acesso

O município de Altinho está localizado na mesorregião Agreste e na Microrregião Brejo Pernambucano do Estado de Pernambuco, limitando-se a norte com Caruaru e São Caitano, a sul com Ibirajuba, Panelas e Cupira, a leste com Agrestina, e a oeste com Cachoeirinha.

A área municipal ocupa 450,7 km² e representa 0.46 % do Estado de Pernambuco está inserido na Folha SUDENE de Garanhuns, Belo Jardim, Caruaru e Palmares na escala 1:100.000.

Danielly Silva
Engenheira Civil
CREA/PE 181735920-6

PALÁCIO MUNICIPAL DR. ANTÔNIO LINS DE FIGUEIRÊDO

Rua Dr. Nestor Varejão, 51. Centro | Altinho - PE | CEP 55.490-000 CNPJ: 10.091.502/0001-29
Fones: 81 3739-1118 site: www.altinho.pe.gov.br | e-mail: altinho@altinho.pe.gov.br

A sede do município tem uma altitude aproximada de 454 metros e coordenadas geográficas de 08 Graus 29 min. 23 seg de latitude sul e 36 Graus 03 min 34 seg de longitude oeste, distando 163,1 km da capital, cujo acesso é feito pela BR-232/104 e PE-149.



Figura 1 - Mapa de acesso rodoviário

3.2. Aspectos Socioeconômicos

O município foi criado em 30/05/1881, pela Lei Provincial n. 1.560, sendo formado pelos distritos: Sede e Itaguaçu e pelos povoados de: Cabeça de Negro, Guaraciaba e Taquara de São Pedro.

De acordo com o censo 2000 do IBGE, a população residente total é de 22 131 habitantes sendo 10 542 (47,6) na zona urbana e 11 589 (52,4) na zona rural. Os habitantes do sexo masculino totalizam 11.063 (50,0)%, enquanto que do feminino totalizam 11.068 (50,0)%, resultando numa densidade demográfica de 49,1 hab/km². A rede de saúde se compõe de 1 Hospital, 53 Leitos, 08 Ambulatórios, e 45 Agentes Comunitários de Saúde Pública. A taxa de mortalidade infantil, segundo dados da DATASUS é de 98,52 para cada mil crianças.

Na área de educação, o município possui 65 estabelecimentos de ensino fundamental com 5.235 alunos matriculados, e 03 estabelecimentos de ensino médio com 524 alunos matriculados. A rede de ensino totaliza 152 salas de aula, sendo 20

Danielly Silva
Engenheira Civil
CREA/PE 181755920-6

PALÁCIO MUNICIPAL DR. ANTÔNIO LINS DE FIGUEIRÊDO

Rua Dr. Nestor Varejão, 51. Centro | Altinho - PE | CEP 55.490-000 CNPJ: 10.091.502/0001-29
Fones: 81 3739-1118 site: www.altinho.pe.gov.br | e-mail: altinho@altinho.pe.gov.br



da rede estadual, 114 da municipal e 18 particulares.

Dos 6.122 domicílios particulares permanentes, 3235 (52,8)% são abastecidos pela rede geral de água, 1100 (18,0)% são atendidos por poços ou fontes naturais e 1.787 (29,2)% por outras formas de abastecimento. A coleta de lixo urbano atende 2.914 (47,6)% dos domicílios.

Os gastos sociais per capita são R\$ 29,00 em educação e cultura, R\$ 20,00 em habitação e urbanismo, R\$ 41,00 em saúde e saneamento e R\$ 13,00 em assistência e previdência social (2000).

Os setores de atividade econômica formais são: Indústria de transformação, gerando 07 empregos em 03 estabelecimentos, comércio com 37 em 21, serviços com 26 em 07, administração pública com 595 em 01, agropecuária, extra vegetal, caça e pesca com 07 em 05.

O Índice de Desenvolvimento Humano Municipal-IDH-M é de 0,59062. Este índice situa o município em 133º no ranking estadual e em 4844º no nacional.

O Índice de Exclusão Social, que é construído por 07 (sete) indicadores (pobreza, emprego formal, desigualdade, alfabetização, anos de estudo, concentração de jovens e violência) é de 0,339, ocupando a 83ª colocação no ranking estadual e a 4.321ª no ranking nacional.

3.3. Aspectos Fisiográficos

O município de Altinho está inserido na unidade geoambiental do Planalto da Borborema, formada por maciços e outeiros altos, com altitude variando entre 650 a 1.000 metros. Ocupa uma área de arco que se estende do sul de Alagoas até o Rio Grande do Norte. O relevo é geralmente movimentado, com vales profundos e estreitos dissecados. Com respeito à fertilidade dos solos é bastante variada, com certa predominância de média para alta.

A área da unidade é recortada por rios perenes, porém de pequena vazão e o

Danielly Silva
Engenheira Civil
CREA/PE 161753920-6

PALÁCIO MUNICIPAL DR. ANTÔNIO LINS DE FIGUEIRÊDO

Rua Dr. Nestor Varejão, 51. Centro | Altinho - PE | CEP 55.490-000 CNPJ: 10.091.502/0001-29
Fones: 81 3739-1118 site: www.altinho.pe.gov.br | e-mail: altinho@altinho.pe.gov.br



potencial de água subterrânea é baixo.

A vegetação desta unidade é formada por Florestas Subcaducifólica e Caducifólica, próprias das áreas agrestes.

O clima é do tipo Tropical Chuvoso, com verão seco. A estação chuvosa se inicia em janeiro/fevereiro com término em setembro, podendo se adiantar até outubro.

Nas superfícies suaves onduladas a onduladas, ocorrem os Planossolos, medianamente profundos, fortemente drenados, ácidos a moderadamente ácidos e fertilidade natural média e ainda os Podzólicos, que são profundos, textura argilosa, e fertilidade natural média a alta. Nas elevações ocorrem os solos Litólicos, rasos, textura argilosa e fertilidade natural média. Nos Vales dos rios e riachos, ocorrem os Planossolos, medianamente profundos, imperfeitamente drenados, textura média/argilosa, moderadamente ácidos, fertilidade natural alta e problemas de sais. Ocorrem ainda afloramentos de rochas.

3.4. Geologia

O município de Altinho encontra-se inserido, geologicamente, na Província Borborema, sendo constituído pelos litotipos da Suíte Serra de Taquaritinga, dos Granitóides Indiscriminados e das suítes Calcialcalina de Médio a Alto Potássio Itaporanga e Shoshonítica Salgueiro/Terra Nova, como pode ser observado na figura2.

Danielly Silva
Engenheira Civil
CREA/PE 181735920-6

PALÁCIO MUNICIPAL DR. ANTÔNIO LINS DE FIGUEIRÊDO

Rua Dr. Nestor Varejão, 51. Centro | Altinho - PE | CEP 55.490-000 CNPJ: 10.091.502/0001-29
Fones: 81 3739-1118 site: www.altinho.pe.gov.br | e-mail: altinho@altinho.pe.gov.br



Figura 2 - Mapa geológico

3.5. Recursos Hídricos

Águas Superficiais

O município de Altinho encontra-se inserido nos domínios da Bacia Hidrográfica do Rio Una. Seus principais tributários são: o Rio da Chata e os riachos: da Cabeleira, do Morcego, da Mandioca, do Saco, do Letreiro e Exu. Não existem açudes com capacidade de acumulação igual ou superior a 100.000m³. Todos os cursos d'água no município têm regime intermitente e o padrão de drenagem é o dendrítico.

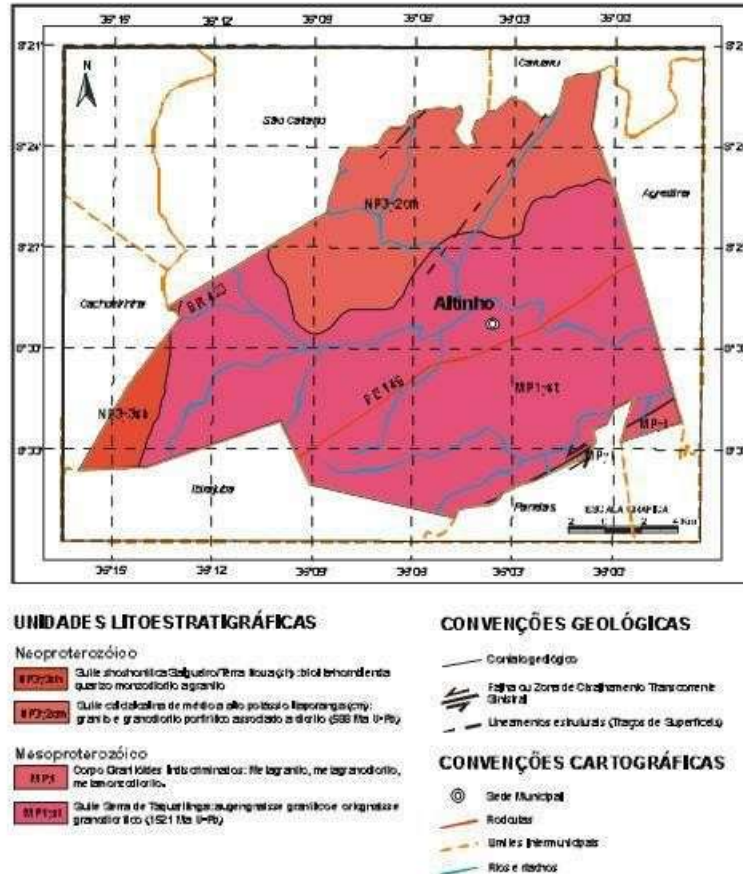
Danielly Silva
Engenheira Civil
CREA/PE 181755920-6

PALÁCIO MUNICIPAL DR. ANTÔNIO LINS DE FIGUEIRÊDO

Rua Dr. Nestor Varejão, 51. Centro | Altinho - PE | CEP 55.490-000 CNPJ: 10.091.502/0001-29

Fones: 81 3739-1118 site: www.altinho.pe.gov.br | e-mail: altinho@altinho.pe.gov.br

Águas Subterrâneas

O município de Altinho está totalmente inserido no Domínio Hidrogeológico Fissural. O Domínio Fissural é composto de rochas do embasamento cristalino que englobam o sub-domínio rochas metamórficas constituído da Suíte Serra de Taquaritinga e o sub-domínio rochas ígneas da Suíte Salgueiro-Terra Nova, Suíte calcialcalina Itaporanga e dos Granitóides.

3. DESCRIÇÃO DA SOLUÇÃO

O levantamento planialtimétrico cadastral é um documento que descreve o terreno com exatidão, composto por relatórios e plantas a serem elaborados em estreita observância às Normas Brasileiras, em que são anotadas todas as medidas: planas, os ângulos e as inclinações, e executado com equipamento topográfico de extrema precisão, além de incluir informações dos elementos constitutivos da superfície levantada, como edificações, obras de engenharia, infraestrutura, vegetação.

Para a realização do serviço objeto deste Termo de Referência deverá ser observadas a legislação pertinente aos temas urbanismo, cidades, parcelamento urbano, regularização fundiária, meio ambiente, registro público, patrimônio público, além dos instrumentos normativos à área de geotecnologia, cartografia e topografia, tais como:

- Constituição Federal de 1988, nos artigos 182 e 183, que redefinem os direitos de propriedade e a possibilidade de intervenção do Estado no domínio da propriedade privada, privilegiando o das questões urbanas;
- Lei nº 10.257, de 10 de julho de 2001 - Estatuto da Cidade, que regulamenta uma série de instrumentos de natureza urbanística voltados para induzir, mais que normatizar, as formas de uso e ocupação do solo. O estatuto possibilita o

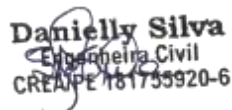
Danielly Silva
Engenheira Civil
CREA/PE 181755920-6

PALÁCIO MUNICIPAL DR. ANTÔNIO LINS DE FIGUEIRÊDO

desenvolvimento de uma política urbana voltada para promoção e inclusão social e territorial nas cidades brasileiras, considerando seus aspectos urbanos, sociais e políticos;

- Lei Federal nº 6.766, de 19 de dezembro de 1979, que dispõe sobre o Parcelamento do Solo Urbano, sobre a subdivisão de gleba em lotes destinados à edificação, com abertura de novas vias de circulação, de logradouros públicos ou prolongamentos, modificação ou ampliação das vias existentes, também define algumas restrições a locais onde não são permitidos loteamentos;
- Lei Federal nº 11.481, de 31 de maio de 2007, que dispõe sobre a Regularização Fundiária de Interesse Social em Imóveis da União;
- Lei Federal nº 13.465, de 11 de julho de 2017, que dispõe sobre a regularização fundiária rural e urbana, sobre a liquidação de créditos concedidos aos assentados da reforma agrária e sobre a regularização fundiária no âmbito da Amazônia Legal;
- Decreto nº 9.310, de 15 de março de 2018, que institui as normas gerais e os procedimentos aplicáveis à Regularização Fundiária Urbana e estabelece os procedimentos para a avaliação e a alienação dos imóveis da União;
- Lei Federal nº 6.015, de 31 de dezembro de 1973, que dispõe sobre Registros Públicos (Capítulo IX - Do Bem de Família: Art. 260 ao Art. 265 e Capítulo XII);
- Lei nº 12.651, de 25 de maio de 2012, que dispõe sobre a proteção da vegetação nativa;
- Legislação Ambiental em todas as esferas: federal, estadual e municipal. Observar a evolução da legislação brasileira no estabelecimento de normas, critérios e padrões relativos ao controle e à qualidade do ambiente urbano e natural;
- Definições contidas nas NBR 13.133/1994, NBR 13.531/1995 e NBR 13.532/1995, NBR 14.166/1998, quanto ao grau de elaboração e conteúdo, no

Danielly Silva
Engenheira Civil
CREA/PE 181735920-6

PALÁCIO MUNICIPAL DR. ANTÔNIO LINS DE FIGUEIRÊDO

Rua Dr. Nestor Varejão, 51. Centro | Altinho - PE | CEP 55.490-000 CNPJ: 10.091.502/0001-29
Fones: 81 3739-1118 site: www.altinho.pe.gov.br | e-mail: altinho@altinho.pe.gov.br

que couberem;

- Normas Técnicas da Cartografia Nacional (Decreto nº 89.817, de 20 de junho de 1984), no que couberem;

3.1. Descrição das Metas

O objeto deste termo de referência consiste na Prestação de Serviços Técnicos Especializados de Levantamento Topográfico Planialtimétrico para Atender às Necessidades do Município do Altinho/PE.

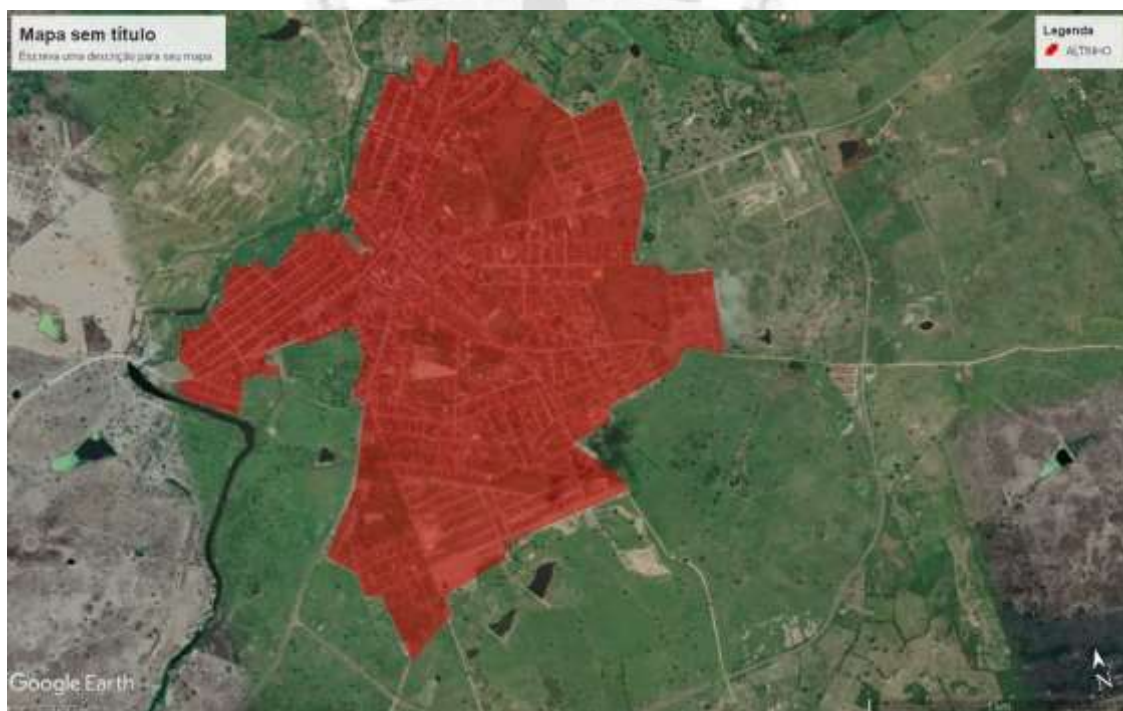

4. DAS ESPECIFICAÇÕES TÉCNICAS

As especificações técnicas dos serviços realizados para execução dos serviços em questão serão as descritas neste termo de referência.

O caráter geralista das especificações deste termo é devido ao fato de se utilizarem tabelas oficiais para a elaboração do orçamento básico da obra, de modo

Danielly Silva
Engenheira Civil
CREA/PE 181755920-6



que cumulativamente se aplicam ao projeto em questão as disposições dos Cadernos de Encargos do SINAPI aplicáveis aos serviços oriundos dessa tabela, da mesma forma que as especificações obtidas de outras tabelas de referências, respectivamente, deverão ser também respeitadas pela CONTRATADA.

4.1. LEVANTAMENTO PLANIALTIMÉTRICO E CADASTRAL DE ÁREA URBANA, INCLUINDO DEMARCAÇÃO DA POLIGONAL, TRANSPORTE DE RN, TRANSPORTE DE COORDENADAS, IMPLANTAÇÃO DE TESTEMUNHOS E ELABORAÇÃO DE DESENHOS 1:250 E 1:100 COM CURVAS DE NÍVEL A CADA MEIO METRO - ÁREA ENTRE 2.001 E 10.000 M²

- **Execução:** o levantamento topográfico será realizado por uma equipe de topografia, com auxílio da estação total, que busca representar com a maior precisão possível a porção de terra urbana ou rural, ou seja, é a representação plana das 3 dimensões do terreno com todos os níveis e elementos encontrados na propriedade, tais como: limites de vegetação ou de culturas, cercas internas, edificações, benfeitorias, posteamentos, barrancos, árvores isoladas, valos, valas, drenagem natural e artificial etc.
- **Critério de medição:** área da superfície medida (m²);

5. DO MODELO DE EXECUÇÃO DO OBJETO

A execução do objeto seguirá a seguinte dinâmica:

- Todos os serviços a serem executados, deverão atender ao exigido nas presentes especificações, no contrato firmado entre a PREFEITURA MUNICIPAL DE ALTINHO/PE e a CONTRATADA, nas ordens escritas da FISCALIZAÇÃO, e, nos casos omissos, nas Normas e Especificações da ABNT;

Danielly Silva
Engenheira Civil
CREA/PE 181755920-6

PALÁCIO MUNICIPAL DR. ANTÔNIO LINS DE FIGUEIRÊDO

Rua Dr. Nestor Varejão, 51. Centro | Altinho - PE | CEP 55.490-000 CNPJ: 10.091.502/0001-29
Fones: 81 3739-1118 site: www.altinho.pe.gov.br | e-mail: altinho@altinho.pe.gov.br

- Toda e qualquer modificação que acarrete aumento ou traga diminuição de quantitativos ou despesas, será previamente outorgada por escrito pela FISCALIZAÇÃO e só assim tomada em consideração no ajuste final de contas. Essas modificações serão medidas e pagas ou deduzidas, com base nos preços unitários de contrato;
- Os acréscimos cujos serviços não estejam abrangidos nos preços unitários estabelecidos no contrato, serão previamente orçados de comum acordo com a FISCALIZAÇÃO;
- A CONTRATADA deverá permitir a inspeção e o controle, por parte da FISCALIZAÇÃO, de todos os serviços e equipamentos, em qualquer época e lugar, durante a execução dos serviços;
- A CONTRATADA deverá estar informada de tudo o que se relacionar com a natureza e localização dos serviços e tudo mais que possa influir sobre os mesmos;
- Os equipamentos a empregar deverão apresentar perfeitas condições de funcionamento, e serem adequados aos fins a que serão destinados. Ademais, apresentar certificado de calibração;
- A mão-de-obra a empregar deverá ser de primeira qualidade, de modo a permitir uma perfeita execução dos serviços e um acabamento esmerado dos mesmos;
- Deverão ser empregadas ferramentas adequadas ao tipo de serviço a executar;
- Salvo indicação em contrário no Edital ou seus anexos, a medição e pagamento dos serviços serão procedidos consoante as determinações e critérios estabelecidos nestas especificações;
- A prestação dos serviços objeto desta licitação deverá ser realizada de conformidade com as necessidades do Município de Altinho/PE, podendo ser

Danielly Silva
Engenheira Civil
CREA/PE 181733920-6

PALÁCIO MUNICIPAL DR. ANTÔNIO LINS DE FIGUEIRÊDO

Rua Dr. Nestor Varejão, 51. Centro | Altinho - PE | CEP 55.490-000 CNPJ: 10.091.502/0001-29
Fones: 81 3739-1118 site: www.altinho.pe.gov.br | e-mail: altinho@altinho.pe.gov.br

suspensa ou paralisado a qualquer momento a critério da Administração, devendo os serviços executados serem atestados na respectiva nota fiscal;

- Os serviços serão de forma parcelada e deverão ser executados no endereço informado pelo setor responsável, sendo de total responsabilidade da Licitante Vencedora os custos diretos e indiretos necessários à perfeita execução dos serviços de mão de obra, despesas com administração, equipamentos de segurança, de sinalização, tributos e outros;
- Quaisquer danos ou prejuízos ocasionados ao patrimônio da Administração por empregados ou prepostos do licitante vencedor, serão de exclusiva responsabilidade deste último;
- Não há vínculo empregatício, solidariedade e subsidiariedade entre a CONTRATANTE e empregados da CONTRATADA;
- O produto deverá ser elaborado objetivando a identificação da área a ser levantada. Caracterizar e sistematizar de forma analítica os aspectos físicos e urbanísticos da área em estudo. Sua elaboração compreendendo as seguintes etapas:
 - **1ª Etapa - Levantamento Planialtimétrico Cadastral Urbano:** contendo a caracterização de forma analítica os aspectos físicos e urbanísticos localizados na área em estudo. Consiste em um levantamento topográfico para obtenção das coordenadas e das dimensões da área, com o fechamento dos limites da área objeto, bem como das partes que a compõe, como lotes, edificações, áreas públicas, sistema viário, áreas de proteção ambiental, denominação das vias internas e lindeiras. O objetivo desta etapa é o mapeamento preciso da situação real do núcleo urbano em estudo afim de que este sirva de base para projetos.
 - **2ª Etapa - Entrega de relatórios técnicos e plantas:** contendo a sistematização das informações levantadas nas análises efetuadas,

Danielly Silva
Engenheira Civil
CREA/PE 181755920-6

PALÁCIO MUNICIPAL DR. ANTÔNIO LINS DE FIGUEIRÊDO



explicitando seu conteúdo através de mapas, gráficos e tabelas, se necessário, referentes aos aspectos analisados, permitindo a adequada compreensão das informações apresentadas, em acordo com as normas técnicas vigentes. O levantamento planialtimétrico cadastral urbano deverá ser georreferenciado e adequado à Projeção Cartográfica Universal Transversa de Mercator (UTM), com o DATUM oficial SIRGAS 2000, e elaborado em estreita observância às Normas Brasileiras referentes à topografia e à cartografia. Esse levantamento deverá conter todos os detalhes de interesse visíveis em nível e acima do solo, como: limites e identificação de vegetação ou de culturas, cercas internas, edificações, benfeitorias, posteamentos, barrancos, árvores isoladas, valos, valas, drenagem natural e artificial, caminhos, afloramentos rochosos, etc. As curvas de nível deverão ser apresentadas de metro em metro, com indicação das áreas públicas, subdivisão das quadras em lotes, dimensões, sistema de vias com respectivas hierarquias, dimensões lineares, angulares, ângulos centrais das vias determinadas por coordenadas UTM, quadro demonstrativo da área total e áreas úteis, espaços públicos e indicação dos marcos. Portanto, consistirá na elaboração de mapas contendo o cadastramento dos terrenos (glebas) e das edificações neles acrescidas; identificação de infraestrutura implantada (equipamentos de abastecimento de água, sistema de esgotamento sanitário, sistema viário, redes e dispositivos de drenagem com calçadas, guias e sarjetas); cotas altimétricas de patamares e eixos das vias; redes de alta tensão; equipamentos de lazer (playgrounds, quadras, ciclovias, pistas para caminhada, praças, pisos, etc.); áreas verdes e institucionais; rios, nascentes, áreas alagadiças, encostas e áreas de risco; perímetro das coberturas vegetais e espécies arbóreas existentes nas vias e áreas livres; delimitação física de quadras e individualmente dos lotes (e unidades habitacionais, se houver), com denominação das vias lindeiras

Danielly Silva
Engenheira Civil
CREA/PE 181755920-6

PALÁCIO MUNICIPAL DR. ANTÔNIO LINS DE FIGUEIRÊDO

Rua Dr. Nestor Varejão, 51. Centro | Altinho - PE | CEP 55.490-000 CNPJ: 10.091.502/0001-29
Fones: 81 3739-1118 site: www.altinho.pe.gov.br | e-mail: altinho@altinho.pe.gov.br

e confrontantes, indicando as cotas perimétricas e as respectivas áreas dos lotes e áreas públicas.

6. DOS PRAZOS

- A contratada terá um prazo de 240 (duzentos e quarenta) dias, iniciando-se a partir da data da emissão ordem de serviço, para entrega de plantas e memoriais de acordo com a necessidade do Município de Altinho/PE.
- A eventual reprovação dos serviços, em qualquer fase de sua execução, não implicará em alteração dos prazos e nem eximirá a CONTRATADA da aplicação das multas contratuais.

7. DAS OBRIGAÇÕES DA CONTRATANTE

- Efetuar os pagamentos devidos à contratada;
- Receber os serviços objeto do contrato, nos termos, prazo, condições e especificação estabelecidas neste instrumento;
- Designar servidor responsável para fiscalização e acompanhamento do contrato;
- Rejeitar no todo ou em parte, por intermédio da fiscalização, os serviços que estejam em desacordo com o firmado, podendo exigir, a qualquer tempo, a alteração dos serviços que julgar insuficientes ou inadequados;
- Aplicar a contratada as penalidades depois de constatada as irregularidades garantidas o contraditório e ampla defesa;
- Fornecer a contratada todas as informações, esclarecimento, documentos e demais condições necessárias à execução do contrato.

8. DAS OBRIGAÇÕES DA CONTRATADA

- Fornecer os serviços especificados no objeto deste termo de referência;

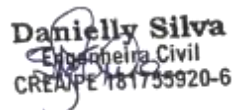
Danielly Silva
Engenheira Civil
CREA/PE 181735920-6

PALÁCIO MUNICIPAL DR. ANTÔNIO LINS DE FIGUEIRÊDO

Rua Dr. Nestor Varejão, 51. Centro | Altinho - PE | CEP 55.490-000 CNPJ: 10.091.502/0001-29
Fones: 81 3739-1118 site: www.altinho.pe.gov.br | e-mail: altinho@altinho.pe.gov.br

- Todos os encargos trabalhistas, previdenciários, fiscais e comerciais resultantes da execução do serviço serão de exclusiva responsabilidade da Contratada, excetuando-se as peças e materiais a serem utilizados na prestação dos serviços, que serão fornecidos pela Contratante;
- Despesas de transporte e deslocamento serão de responsabilidade da empresa contratada;
- A Contratada terá o prazo de 24 (vinte e quatro) horas após o recebimento da Ordem de Serviços para iniciar a prestação dos serviços;
- A Contratada assumirá integral responsabilidade pela boa execução dos serviços, assim como pelo cumprimento das obrigações constantes deste processo de dispensa;
- Não será permitida a subcontratação do todo, nem de parte do objeto do presente Contrato;
- Obedecer rigorosamente à programação de entrega dos serviços nos prazos estipulados;
- A empresa deverá disponibilizar as ferramentas e equipamentos necessários à realização dos serviços.

9. DA FORMA DE PAGAMENTO

- O pagamento deverá ser efetuado conforme medições, obedecendo ao cronograma físico financeiro, vistorias e aprovações da Secretaria de Planejamento, Desenvolvimento Econômico e Meio Ambiente. O pagamento pelos serviços efetivamente prestados será creditado em nome da contratada, em moeda corrente nacional, mediante Ordem Bancária em conta corrente por ela indicada, uma vez satisfeitas às condições estabelecidas.
- Nenhum pagamento será efetuado pela CONTRATANTE à CONTRATADA enquanto pendente qualquer condição não satisfeita em relação ao serviço

Danielly Silva
Especialista Civil
CREA/PE 181753920-6



realizado. A demora decorrente de condição pendente não acarretará ajuste de preço ou indenização por atraso de pagamento.

10. DAS INFRAÇÕES E DAS SANÇÕES ADMINISTRATIVAS

O descumprimento total ou parcial das obrigações assumidas pela Contratada, sem justificativa aceita pelo Contratante, resguardados os procedimentos legais pertinentes, poderá acarretar em sanções previstas no contrato.

11. DA VIGÊNCIA DO CONTRATO

O contrato vigorará pelo prazo de 12 (doze) meses, contados da data da sua assinatura, não existindo a possibilidade de prorrogação.

12. DA PROPOSTA DE PREÇO

As propostas de preços deverão ser redigidas no idioma português, sem rasuras, emendas, borrões ou entrelinhas, impressas em papel timbrado da licitante, poderá ser apresentado, em 02 (duas) vias de igual teor e forma, rubricadas em todas as folhas, devendo a última ser assinada pelo(s) representante(s) legal(ais) da licitante ou procurador, devidamente munido de instrumento de mandato que lhe confira poderes para tal, contendo indicações dos respectivos preços unitários e preçototal.

A proposta de preços deverá ser elaborada, tendo como base as condições estabelecidas no presente memorial descritivo e demais anexos pertinentes:

- Orçamento detalhado com a indicação dos respectivos preços unitários e total, obedecendo preferencialmente à sequência estabelecida pela planilha orçamentária que constitui os anexos, devendo as especificações, unidades e quantidades dos serviços estar rigorosamente idênticas às constantes daquela planilha, bem como deve ser informada o BDI utilizado na planilha;

Danielly Silva
Engenheira Civil
CREA/PE 181755920-6

PALÁCIO MUNICIPAL DR. ANTÔNIO LINS DE FIGUEIRÊDO

Rua Dr. Nestor Varejão, 51. Centro | Altinho - PE | CEP 55.490-000 CNPJ: 10.091.502/0001-29
Fones: 81 3739-1118 site: www.altinho.pe.gov.br | e-mail: altinho@altinho.pe.gov.br

- As planilhas constantes da proposta deverão ser assinadas por quem de direito, nos termos do art. 14 da Lei Federal nº 5.194/66;
- Composição detalhada do BDI (Bonificação e Despesas Indiretas) utilizada para compor os preços ofertados discriminando despesas administrativas, despesas financeiras, tributos e rentabilidade, estando em conformidade com o Acórdão 2622/2013 – TCU;
- Composição de custos de cada um dos preços unitários, formadores dos preços oferecidos, de forma clara, bem explicita e detalhada bem como apresentação detalhada de itens de cotação de mercado;
- Deverão estar incluídos nos preços unitários, todos os custos com materiais, equipamentos, inclusive transportes, carga e descarga, mão de obra com seus respectivos encargos sociais, trabalhistas e previdenciários, tributos, BDI (Bonificação e Despesas Indiretas) e quaisquer outros encargos que incidam sobre a obra e serviços a serem executados até a entrega final da obra/serviço ao Município de Altinho;
- Cronograma Físico-Financeiro para execução da obra, apresentado com programação de execução, em reais e percentuais, com destaque para os itens de maior significado no orçamento, datado e assinado pelo responsável técnico da licitante com indicação do número do seu registro no CREA.

13. DAS EXIGÊNCIAS DE QUALIFICAÇÃO TÉCNICA

Os licitantes devem atender as seguintes exigências de qualificação técnica:

- Registro ou inscrição da empresa licitante no CREA (Conselho Regional de Engenharia e Agronomia);
- Comprovação de aptidão da licitante para desempenho de atividades pertinentes compatíveis com características, quantidades e prazo com o objeto da licitação, através de atestados em nome da empresa (acervo operacional),

Danielly Silva
Engenheira Civil
CREA/PE 181735920-6

PALÁCIO MUNICIPAL DR. ANTÔNIO LINS DE FIGUEIRÊDO

Rua Dr. Nestor Varejão, 51. Centro | Altinho - PE | CEP 55.490-000 CNPJ: 10.091.502/0001-29
Fones: 81 3739-1118 site: www.altinho.pe.gov.br | e-mail: altinho@altinho.pe.gov.br



comprovando a execução dos serviços de maior relevância e valor significativo do objeto da licitação, quais sejam:

ITEM	DESCRIÇÃO	QUANT.	UNIDADE
1	LEVANTAMENTO PLANIALTIMÉTRICO ECADASTRAL DE ÁREA URBANA, INCLUINDO DEMARCAÇÃO DA POLIGONAL, TRANSPORTE DE RN, TRANSPORTE DE COORDENADAS, IMPLANTAÇÃO DE TESTEMUNHOS E ELABORAÇÃO DE DESENHOS 1:250 E 1:100 COM CURVAS DE NÍVEL A CADA MEIO METRO - ÁREA ENTRE 2.001 E 10.000 M2.	43.000,00	M2

- Comprovação de que a licitante possua em seu quadro permanente, na data da licitação, profissional(ais) de nível superior detentor de atestados de responsabilidade técnica, devidamente registrado no CREA e/ou CAU, acompanhado da respectiva Certidão de Acervo Técnico (CAT), por execução a qualquer tempo, emitido(s) por qualquer uma das regiões do CREA e/ou CAU, e detentor(es) de atestado(s) de responsabilidade técnica por execução de obra e/ou serviço de características semelhantes ao objeto do presente certame, sendo considerado como parcelas de maior relevância técnica, conforma curva ABC de serviços:

ITEM	DESCRIÇÃO	UNIDADE
1	LEVANTAMENTO PLANIALTIMÉTRICO E CADASTRAL DE ÁREA URBANA, INCLUINDO	M2

Danielly Silva
Engenheira Civil
CREA/PE 181755920-6

PALÁCIO MUNICIPAL DR. ANTÔNIO LINS DE FIGUEIRÊDO

Rua Dr. Nestor Varejão, 51. Centro | Altinho - PE | CEP 55.490-000 CNPJ: 10.091.502/0001-29
Fones: 81 3739-1118 site: www.altinho.pe.gov.br | e-mail: altinho@altinho.pe.gov.br



DEMARCAÇÃO DA POLIGONAL, TRANSPORTE DE RN, TRANSPORTE DE COORDENADAS, IMPLANTAÇÃO DE TESTEMUNHOS E ELABORAÇÃO DE DESENHOS 1:250 E 1:100 COM CURVAS DE NÍVEL A CADA MEIO METRO - ÁREA ENTRE 2.001 E 10.000 M2.	
---	--

- A comprovação do vínculo do profissional detentor do atestado técnico apresentado, será feita mediante cópia do contrato (registro no CREA e/ou CAU) e da Carteira Profissional, no caso de empregado da empresa, ou através de registro deste empregado como integrante do quadro permanente da licitante, comprovado através da Certidão de Registro de Quitação - CRQ, expedida pelo CREA e/ou CAU, ou ainda através da apresentação de cópia do Estatuto ou Contrato Social, devidamente registrado no órgão competente, no caso de proprietário ou sócio, ou mediante apresentação de cópia do contrato de prestação de serviços firmado sob a égide da legislação civil, e caso dito contrato ainda não tenha sido firmado, por meio de declaração formal de contratação futura do profissional indicado, acompanhada de anuência deste;
- Atestado de visita fornecido pela Secretaria de Planejamento, Desenvolvimento Econômico e Meio Ambiente, ou por pessoa por ela indicada, de que a licitante visitou o local para execução do objeto desta licitação, antes da data da entrega dos envelopes contendo os documentos de habilitação e proposta de preços, prevista no preâmbulo deste Edital, sendo, portanto, a data limite para realização da visita, até o dia anterior a abertura do certame licitatório. As visitas poderão ser agendadas diariamente, das 08:00 às 13:00 horas na Secretaria de Infraestrutura, o agendamento poderá ser feito até um dia útil antes a data limite para a visita, observando-se que, a visita poderá ser feita até a data prevista neste subitem, o agendamento prévio solicitado pode

Danielly Silva
Engenheira Civil
CREA/PE 181735920-6

PALÁCIO MUNICIPAL DR. ANTÔNIO LINS DE FIGUEIRÊDO

Rua Dr. Nestor Varejão, 51. Centro | Altinho - PE | CEP 55.490-000 CNPJ: 10.091.502/0001-29
Fones: 81 3739-1118 site: www.altinho.pe.gov.br | e-mail: altinho@altinho.pe.gov.br

ser realizado diretamente na Secretaria Municipal de Infraestrutura, localizada à Rua Dr. Gercino Pontes, s/n, Centro, Altinho/PE;

- Caso a licitante não queira realizar a visita, deverá apresentar, em responsável técnico, sob as penalidades da lei, de que tem pleno conhecimento das condições e peculiaridades inerentes à natureza e do escopo dos serviços, bem como das exigências ambientais, assumindo total responsabilidade por esse fato substituição ao atestado de visita, declaração formal assinada pelo e que não utilizará deste para quaisquer questionamentos futuros que ensejem avenças técnicas ou financeiras com o Município de Altinho.
- Declaração de disponibilidade imediata dos equipamentos, das máquinas e do pessoal técnico necessário à execução do objeto licitado.

14. DO ORÇAMENTO-BASE

O orçamento básico do objeto CONTRATAÇÃO DE EMPRESA ESPECIALIZADA PARA LEVANTAMENTO TOPOGRÁFICO PLANIALTIMÉTRICO PARA ATENDER ÀS NECESSIDADES DO MUNICÍPIO DO ALTINHO/PE contém o custo global do serviço e o demonstrativo do valor orçado, totalizando a importância de R\$ 112.230,00 (cento e doze mil e duzentos e trinta reais).

No valor global apresentado estão incluídos todos os custos decorrentes de mão-de-obra, encargos sociais, equipamentos, transportes, fretes, taxas e impostos, não cabendo nenhum ônus adicional para a conclusão dos serviços.

Os custos apresentados estão em conformidade com os preços praticados na localidade, sendo pesquisados nas tabelas da COMPESA, todas com desoneração, por esta ter se mostrado a opção mais econômica para a Administração. O BDI (Bonificação e Despesas Indiretas) adotado foi de 26,75% (vinte e seis inteiros e setenta e cinco centésimos por cento).

Todos os custos foram obtidos de tabelas de preços não desoneradas, com

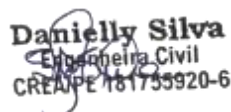
Danielly Silva
Engenheira Civil
CREA/PE 181755920-6



taxa de encargos sociais horistas de 84,94% e mensalistas de 46,58% (composição de encargos sociais padrão SINAPI-CAIXA para o Estado de Pernambuco, com desoneração).

Dessa forma, os preços praticados refletem a realidade do mercado local, podendo ser aferidos em conformidade com a NBR 12.271 da ABNT.





Obra
PRESTAÇÃO DE SERVIÇOS TÉCNICOS ESPECIALIZADOS EM
LEVANTAMENTO TOPOGRÁFICO PLANIALTIMÉTRICO DA SEDE DO
MUNICÍPIO DO ALTINHO/PE

Bancos
SINAPI - 12/2023 -
Pernambuco
COMPESA - 07/2023 -
Pernambuco

B.D.I.
26,75%

Encargos Sociais
Desonerado:
Horista: 84,94%
Mensalista: 46,58%

Orçamento Sintético

Item	Código	Banco	Descrição	Und	Quant.	Valor Unit	Valor Unit com BDI	Total	Peso (%)
1	27.04.01U	COMPESA	LEVANTAMENTO PLANIALTIMÉTRICO E CADASTRAL DE ÁREA URBANA, INCLUINDO DEMARCAÇÃO DA POLIGONAL, TRANSPORTE DE RN, TRANSPORTE DE COORDENADAS, IMPLANTAÇÃO DE TESTEMUNHOS E ELABORAÇÃO DE DESENHOS 1:250 E 1:100 COM CURVAS DE NÍVEL A CADA MEIO METRO - ÁREA ENTRE 2.001 E 10.000 M2	m ²	87000	R\$ 1,02	R\$ 1,29	R\$ 112.230,00	100,00 %

Total sem BDI R\$ 88.740,00
Total do BDI R\$ 23.490,00
Total Geral R\$ 112.230,00

Danielly Silva
Engenheira Civil
CREA/PE 181755920-6

Sebastiana Danielly da Silva
Engenheira Civil CREA/PE
181.755.920-6



Composições Analíticas com Preço Unitário
PRESTAÇÃO DE SERVIÇOS TÉCNICOS ESPECIALIZADOS EM
LEVANTAMENTO TOPOGRÁFICO PLANIALTIMÉTRICO DA SEDE DO
MUNICÍPIO DO ALTINHO/PE

Bancos
SINAPI - 12/2023 - Pernambuco
COMPESA - 07/2023 -
Pernambuco

B.D.I.
26,75%

Encargos Sociais
Desonerado:
Horista: 84,94%
Mensalista: 46,58%

Composições Analíticas com Preço Unitário

Composições Principais

1	Código	Banco	Descrição	Tipo	Und	Quant.	Valor Unit	Total		
Composição	27.04.01U	COMPESA	LEVANTAMENTO PLANIALTIMÉTRICO E CADASTRAL DE ÁREA URBANA, INCLUINDO DEMARCAÇÃO DA POLIGONAL, TRANSPORTE DE RN, TRANSPORTE DE COORDENADAS, IMPLANTAÇÃO DE TESTEMUNHOS E ELABORAÇÃO DE DESENHOS 1:250 E 1:100 COM CURVAS DE NÍVEL A CADA MEIO METRO - ÁREA ENTRE 2.001 E 10.000 M2		m²	1,0000000	R\$ 1,02	R\$ 1,02		
Composição Auxiliar	88253	SINAPI	AUXILIAR DE TOPÓGRAFO COM ENCARGOS COMPLEMENTARES	SEDI - SERVIÇOS DIVERSOS	H	0,0105000	R\$ 12,95	R\$ 0,13		
Composição Auxiliar	88284	SINAPI	MOTORISTA DE VEÍCULO LEVE COM ENCARGOS COMPLEMENTARES	SEDI - SERVIÇOS DIVERSOS	H	0,0060000	R\$ 18,30	R\$ 0,10		
Composição Auxiliar	88597	SINAPI	DESENHISTA DETALHISTA COM ENCARGOS COMPLEMENTARES	SEDI - SERVIÇOS DIVERSOS	H	0,0052000	R\$ 27,50	R\$ 0,14		
Composição Auxiliar	90771	SINAPI	AUXILIAR DE DESENHISTA COM ENCARGOS COMPLEMENTARES	SEDI - SERVIÇOS DIVERSOS	H	0,0026000	R\$ 22,73	R\$ 0,05		
Composição Auxiliar	90781	SINAPI	TOPOGRAFO COM ENCARGOS COMPLEMENTARES	SEDI - SERVIÇOS DIVERSOS	H	0,0052000	R\$ 26,22	R\$ 0,13		
Insumo	500107U	COMPESA	VEICULO DE PASSEIO COM COMBUSTIVEL, MANUTENÇÃO E SEGURO	Equipamento	H	0,0060000	R\$ 33,70	R\$ 0,20		
Insumo	900278U	COMPESA	ENGENHEIRO AGRIMENSOR JUNIOR COM ENCARGOS COMPLEMENTARES	Mão de Obra	H	0,0021000	R\$ 99,19	R\$ 0,20		
Insumo	990169U	COMPESA	RECEPTOR GEODESICO	Equipamento	CHP	0,0052000	R\$ 8,93	R\$ 0,04		
Insumo	990402U	COMPESA	DESKTOP + MONITOR LED	Equipamento	CHP	0,0250000	R\$ 0,46	R\$ 0,01		
Insumo	990216U	COMPESA	ESTAÇÃO TOTAL ELETRÔNICA COM PRECISÃO ANGULAR DE 2", LINEAR DE 2 MM E ALCANCE COM 1 PRISMA DE 3.000 M	Equipamento	CHP	0,0052000	R\$ 5,07	R\$ 0,02		
					MO sem LS =>	R\$ 0,37	LS =>	R\$ 0,32	MO com LS =>	R\$ 0,69
					Valor do BDI =>	R\$ 0,27	Valor com BDI =>			R\$ 1,29

Composições Auxiliares

	Código	Banco	Descrição	Tipo	Und	Quant.	Valor Unit	Total
Composição	90771	SINAPI	AUXILIAR DE DESENHISTA COM ENCARGOS COMPLEMENTARES	SEDI - SERVIÇOS DIVERSOS	H	1,0000000	R\$ 22,73	R\$ 22,73

Danielly Silva
Engenheira Civil
CREA/PE 181755920-6

Composição Auxiliar	95397	SINAPI	CURSO DE CAPACITAÇÃO PARA AUXILIAR DE DESENHISTA (ENCARGOS COMPLEMENTARES) - HORISTA	SEDI - SERVIÇOS DIVERSOS	H	1,0000000	R\$ 0,12	R\$ 0,12
Insumo	00002359	SINAPI	DESENHISTA TECNICO AUXILIAR (HORISTA)	Mão de Obra	H	1,0000000	R\$ 20,48	R\$ 20,48
Insumo	00037372	SINAPI	EXAMES - HORISTA (COLETADO CAIXA - ENCARGOS COMPLEMENTARES)	Outros	H	1,0000000	R\$ 1,34	R\$ 1,34
Insumo	00037373	SINAPI	SEGURO - HORISTA (COLETADO CAIXA - ENCARGOS COMPLEMENTARES)	Taxas	H	1,0000000	R\$ 0,01	R\$ 0,01
Insumo	00043469	SINAPI	FERRAMENTAS - FAMILIA TOPOGRAFO - HORISTA (ENCARGOS COMPLEMENTARES - COLETADO CAIXA)	Equipamento	H	1,0000000	R\$ 0,07	R\$ 0,07
Insumo	00043493	SINAPI	EPI - FAMILIA TOPOGRAFO - HORISTA (ENCARGOS COMPLEMENTARES - COLETADO CAIXA)	Equipamento	H	1,0000000	R\$ 0,71	R\$ 0,71

MO sem LS => R\$ 11,14 LS => R\$ 9,46 MO com LS => R\$ 20,60

Valor do BDI => R\$ 6,08 Valor com BDI => R\$ 28,81

	Código	Banco	Descrição	Tipo	Und	Quant.	Valor Unit	Total
Composição	88253	SINAPI	AUXILIAR DE TOPÓGRAFO COM ENCARGOS COMPLEMENTARES	SEDI - SERVIÇOS DIVERSOS	H	1,0000000	R\$ 12,95	R\$ 12,95
Composição Auxiliar	95322	SINAPI	CURSO DE CAPACITAÇÃO PARA AUXILIAR DE TOPÓGRAFO (ENCARGOS COMPLEMENTARES) - HORISTA	SEDI - SERVIÇOS DIVERSOS	H	1,0000000	R\$ 0,10	R\$ 0,10
Insumo	00000244	SINAPI	AUXILIAR DE TOPOGRAFO (HORISTA)	Mão de Obra	H	1,0000000	R\$ 10,72	R\$ 10,72
Insumo	00037372	SINAPI	EXAMES - HORISTA (COLETADO CAIXA - ENCARGOS COMPLEMENTARES)	Outros	H	1,0000000	R\$ 1,34	R\$ 1,34
Insumo	00037373	SINAPI	SEGURO - HORISTA (COLETADO CAIXA - ENCARGOS COMPLEMENTARES)	Taxas	H	1,0000000	R\$ 0,01	R\$ 0,01
Insumo	00043469	SINAPI	FERRAMENTAS - FAMILIA TOPOGRAFO - HORISTA (ENCARGOS COMPLEMENTARES - COLETADO CAIXA)	Equipamento	H	1,0000000	R\$ 0,07	R\$ 0,07
Insumo	00043493	SINAPI	EPI - FAMILIA TOPOGRAFO - HORISTA (ENCARGOS COMPLEMENTARES - COLETADO CAIXA)	Equipamento	H	1,0000000	R\$ 0,71	R\$ 0,71

MO sem LS => R\$ 5,85 LS => R\$ 4,97 MO com LS => R\$ 10,82

Valor do BDI => R\$ 3,46 Valor com BDI => R\$ 16,41

	Código	Banco	Descrição	Tipo	Und	Quant.	Valor Unit	Total
Composição	95397	SINAPI	CURSO DE CAPACITAÇÃO PARA AUXILIAR DE DESENHISTA (ENCARGOS COMPLEMENTARES) - HORISTA	SEDI - SERVIÇOS DIVERSOS	H	1,0000000	R\$ 0,12	R\$ 0,12
Insumo	00002359	SINAPI	DESENHISTA TECNICO AUXILIAR (HORISTA)	Mão de Obra	H	0,0058600	R\$ 20,48	R\$ 0,12

MO sem LS => R\$ 0,06 LS => R\$ 0,06 MO com LS => R\$ 0,12

Valor do BDI => R\$ 0,03 Valor com BDI => R\$ 0,15

	Código	Banco	Descrição	Tipo	Und	Quant.	Valor Unit	Total
Composição	95322	SINAPI	CURSO DE CAPACITAÇÃO PARA AUXILIAR DE TOPÓGRAFO (ENCARGOS COMPLEMENTARES) - HORISTA	SEDI - SERVIÇOS DIVERSOS	H	1,0000000	R\$ 0,10	R\$ 0,10
Insumo	00000244	SINAPI	AUXILIAR DE TOPOGRAFO (HORISTA)	Mão de Obra	H	0,0095700	R\$ 10,72	R\$ 0,10

MO sem LS => R\$ 0,05 LS => R\$ 0,05 MO com LS => R\$ 0,10

Danielly Silva
 Engenharia Civil
 CREA/PE 181755920-6

				Valor do BDI =>	R\$ 0,02		Valor com BDI =>	R\$ 0,12	
	Código	Banco	Descrição	Tipo	Und	Quant.	Valor Unit	Total	
Composição	95391	SINAPI	CURSO DE CAPACITAÇÃO PARA DESENHISTA DETALHISTA (ENCARGOS COMPLEMENTARES) - HORISTA	SEDI - SERVIÇOS DIVERSOS	H	1,0000000	R\$ 0,14	R\$ 0,14	
Insumo	00002355	SINAPI	DESENHISTA DETALHISTA (HORISTA)	Mão de Obra	H	0,0058600	R\$ 25,23	R\$ 0,14	
				MO sem LS =>		R\$ 0,08	LS =>	R\$ 0,06 MO com LS =>	R\$ 0,14
				Valor do BDI =>		R\$ 0,03	Valor com BDI =>	R\$ 0,17	
	Código	Banco	Descrição	Tipo	Und	Quant.	Valor Unit	Total	
Composição	95349	SINAPI	CURSO DE CAPACITAÇÃO PARA MOTORISTA DE VEÍCULO LEVE (ENCARGOS COMPLEMENTARES) - HORISTA	SEDI - SERVIÇOS DIVERSOS	H	1,0000000	R\$ 0,08	R\$ 0,08	
Insumo	00004095	SINAPI	MOTORISTA DE CARRO DE PASSEIO (HORISTA)	Mão de Obra	H	0,0058600	R\$ 14,41	R\$ 0,08	
				MO sem LS =>		R\$ 0,04	LS =>	R\$ 0,04 MO com LS =>	R\$ 0,08
				Valor do BDI =>		R\$ 0,02	Valor com BDI =>	R\$ 0,10	
	Código	Banco	Descrição	Tipo	Und	Quant.	Valor Unit	Total	
Composição	95406	SINAPI	CURSO DE CAPACITAÇÃO PARA TOPOGRAFO (ENCARGOS COMPLEMENTARES) - HORISTA	SEDI - SERVIÇOS DIVERSOS	H	1,0000000	R\$ 0,22	R\$ 0,22	
Insumo	00007592	SINAPI	TOPOGRAFO (HORISTA)	Mão de Obra	H	0,0095700	R\$ 23,87	R\$ 0,22	
				MO sem LS =>		R\$ 0,12	LS =>	R\$ 0,10 MO com LS =>	R\$ 0,22
				Valor do BDI =>		R\$ 0,05	Valor com BDI =>	R\$ 0,27	
	Código	Banco	Descrição	Tipo	Und	Quant.	Valor Unit	Total	
Composição	88597	SINAPI	DESENHISTA DETALHISTA COM ENCARGOS COMPLEMENTARES	SEDI - SERVIÇOS DIVERSOS	H	1,0000000	R\$ 27,50	R\$ 27,50	
Composição Auxiliar	95391	SINAPI	CURSO DE CAPACITAÇÃO PARA DESENHISTA DETALHISTA (ENCARGOS COMPLEMENTARES) - HORISTA	SEDI - SERVIÇOS DIVERSOS	H	1,0000000	R\$ 0,14	R\$ 0,14	
Insumo	00002355	SINAPI	DESENHISTA DETALHISTA (HORISTA)	Mão de Obra	H	1,0000000	R\$ 25,23	R\$ 25,23	
Insumo	00037372	SINAPI	EXAMES - HORISTA (COLETADO CAIXA - ENCARGOS COMPLEMENTARES)	Outros	H	1,0000000	R\$ 1,34	R\$ 1,34	
Insumo	00037373	SINAPI	SEGURO - HORISTA (COLETADO CAIXA - ENCARGOS COMPLEMENTARES)	Taxas	H	1,0000000	R\$ 0,01	R\$ 0,01	
Insumo	00043469	SINAPI	FERRAMENTAS - FAMILIA TOPOGRAFO - HORISTA (ENCARGOS COMPLEMENTARES - COLETADO CAIXA)	Equipamento	H	1,0000000	R\$ 0,07	R\$ 0,07	
Insumo	00043493	SINAPI	EPI - FAMILIA TOPOGRAFO - HORISTA (ENCARGOS COMPLEMENTARES - COLETADO CAIXA)	Equipamento	H	1,0000000	R\$ 0,71	R\$ 0,71	
				MO sem LS =>		R\$ 13,72	LS =>	R\$ 11,65 MO com LS =>	R\$ 25,37
				Valor do BDI =>		R\$ 7,35	Valor com BDI =>	R\$ 34,85	
	Código	Banco	Descrição	Tipo	Und	Quant.	Valor Unit	Total	
Composição	88284	SINAPI	MOTORISTA DE VEÍCULO LEVE COM ENCARGOS COMPLEMENTARES	SEDI - SERVIÇOS DIVERSOS	H	1,0000000	R\$ 18,30	R\$ 18,30	

Composição Auxiliar	95349	SINAPI	CURSO DE CAPACITAÇÃO PARA MOTORISTA DE VEÍCULO LEVE (ENCARGOS COMPLEMENTARES) - HORISTA	SEDI - SERVIÇOS DIVERSOS	H	1,0000000	R\$ 0,08	R\$ 0,08
Insumo	00004095	SINAPI	MOTORISTA DE CARRO DE PASSEIO (HORISTA)	Mão de Obra	H	1,0000000	R\$ 14,41	R\$ 14,41
Insumo	00037370	SINAPI	ALIMENTACAO - HORISTA (COLETADO CAIXA - ENCARGOS COMPLEMENTARES)	Outros	H	1,0000000	R\$ 1,02	R\$ 1,02
Insumo	00037371	SINAPI	TRANSPORTE - HORISTA (COLETADO CAIXA - ENCARGOS COMPLEMENTARES)	Serviços	H	1,0000000	R\$ 0,57	R\$ 0,57
Insumo	00037372	SINAPI	EXAMES - HORISTA (COLETADO CAIXA - ENCARGOS COMPLEMENTARES)	Outros	H	1,0000000	R\$ 1,34	R\$ 1,34
Insumo	00037373	SINAPI	SEGURO - HORISTA (COLETADO CAIXA - ENCARGOS COMPLEMENTARES)	Taxas	H	1,0000000	R\$ 0,01	R\$ 0,01
Insumo	00043464	SINAPI	FERRAMENTAS - FAMILIA OPERADOR ESCAVADEIRA - HORISTA (ENCARGOS COMPLEMENTARES - COLETADO CAIXA)	Equipamento	H	1,0000000	R\$ 0,01	R\$ 0,01
Insumo	00043488	SINAPI	EPI - FAMILIA OPERADOR ESCAVADEIRA - HORISTA (ENCARGOS COMPLEMENTARES - COLETADO CAIXA)	Equipamento	H	1,0000000	R\$ 0,86	R\$ 0,86

MO sem LS => R\$ 7,83 LS => R\$ 6,66 MO com LS => R\$ 14,49

Valor do BDI => R\$ 4,89 Valor com BDI => R\$ 23,19

	Código	Banco	Descrição	Tipo	Und	Quant.	Valor Unit	Total
Composição	90781	SINAPI	TOPOGRAFO COM ENCARGOS COMPLEMENTARES	SEDI - SERVIÇOS DIVERSOS	H	1,0000000	R\$ 26,22	R\$ 26,22
Composição Auxiliar	95406	SINAPI	CURSO DE CAPACITAÇÃO PARA TOPÓGRAFO (ENCARGOS COMPLEMENTARES) - HORISTA	SEDI - SERVIÇOS DIVERSOS	H	1,0000000	R\$ 0,22	R\$ 0,22
Insumo	00007592	SINAPI	TOPOGRAFO (HORISTA)	Mão de Obra	H	1,0000000	R\$ 23,87	R\$ 23,87
Insumo	00037372	SINAPI	EXAMES - HORISTA (COLETADO CAIXA - ENCARGOS COMPLEMENTARES)	Outros	H	1,0000000	R\$ 1,34	R\$ 1,34
Insumo	00037373	SINAPI	SEGURO - HORISTA (COLETADO CAIXA - ENCARGOS COMPLEMENTARES)	Taxas	H	1,0000000	R\$ 0,01	R\$ 0,01
Insumo	00043469	SINAPI	FERRAMENTAS - FAMILIA TOPOGRAFO - HORISTA (ENCARGOS COMPLEMENTARES - COLETADO CAIXA)	Equipamento	H	1,0000000	R\$ 0,07	R\$ 0,07
Insumo	00043493	SINAPI	EPI - FAMILIA TOPOGRAFO - HORISTA (ENCARGOS COMPLEMENTARES - COLETADO CAIXA)	Equipamento	H	1,0000000	R\$ 0,71	R\$ 0,71

MO sem LS => R\$ 13,03 LS => R\$ 11,06 MO com LS => R\$ 24,09

Valor do BDI => R\$ 7,01 Valor com BDI => R\$ 33,23

Total sem BDI **R\$ 88.740,00**
Total do BDI **R\$ 23.490,00**
Total Geral **R\$ 112.230,00**

Danielly Silva
Engenheira Civil
CREA/PE 181.755.920-6

Sebastiana Danielly da Silva
Engenheira Civil
CREA/PE 181.755.920-6



Obra
PRESTAÇÃO DE SERVIÇOS TÉCNICOS ESPECIALIZADOS EM
LEVANTAMENTO TOPOGRÁFICO PLANIALTIMÉTRICO DA SEDE
DOMUNICÍPIO DO ALTINHO/PE

Bancos
SINAPI - 12/2023 - Pernambuco
COMPESA - 07/2023 - Pernambuco

B.D.I.
26,75%

Encargos Sociais
Desonerado:
Horista: 84,94%
Mensalista: 46,58%

Curva ABC de Serviços

Código	Banco	Descrição	Tipo	Und	Quant.	Valor Unit	Total	Peso (%)	Peso Acumulado (%)
27.04.01U	COMPESA	LEVANTAMENTO PLANIALTIMÉTRICO E CADASTRAL DE ÁREA URBANA, INCLUINDO DEMARCAÇÃO DA POLIGONAL, TRANSPORTE DE RN, TRANSPORTE DE COORDENADAS, IMPLANTAÇÃO DE TESTEMUNHOS E ELABORAÇÃO DE DESENHOS 1:250 E 1:100 COM CURVAS DE NÍVEL A CADA MEIO METRO - ÁREA ENTRE 2.001 E 10.000 M2		m²	87.000,0	R\$ 1,29	R\$ 112.230,00	100,00	100,00

Total sem BDI R\$ 88.740,00
Total do BDI R\$ 23.490,00
Total Geral R\$ 112.230,00

Danielly Silva
Engenheira Civil
CREA/PE 181.755.920-6

Sebastiana Danielly da Silva
Engenheira Civil
CREA/PE 181.755.920-6



Obra
**PRESTAÇÃO DE SERVIÇOS TÉCNICOS ESPECIALIZADOS EM
 LEVANTAMENTO TOPOGRÁFICO PLANIALTIMÉTRICO DA SEDE
 DO MUNICÍPIO DO ALTINHO/PE**

Bancos
 SINAPI - 12/2023 -
 Pernambuco
 COMPESA - 07/2023 -
 Pernambuco

B.D.I.
 26,75%

Encargos Sociais
 Desonerado:
 Horista: 84,94%
 Mensalista: 46,58%

Curva ABC de Insumos

Código	Banco	Descrição	Tipo	Und	Quantidade		Valor Unitário		Total			Peso	Valor Acumulado	Peso Acumulado
					Operativa	Improdutiva	Operativa	Improdutiva	Operativa	Improdutiva	Geral			
900278U	COMPESA	ENGENHEIRO AGRIMENSOR JUNIOR COM ENCARGOS COMPLEMENTARES	Mão de Obra	H	182,7000000		R\$ 125,72		R\$ 22.969,04		R\$ 22.969,04	20,47%	R\$ 22.969,04	20,47%
500107U	COMPESA	VEICULO DE PASSEIO COM COMBUSTIVEL, MANUTENÇÃO E SEGURO	Equipamento	H	522,0000000		R\$ 42,71		R\$ 22.294,62		R\$ 22.294,62	19,87%	R\$ 45.263,66	40,33%
00002355	SINAPI	DESENHISTA DETALHISTA (HORISTA)	Mão de Obra	H	455,0510640		R\$ 31,97		R\$ 14.547,98		R\$ 14.547,98	12,96%	R\$ 59.811,65	53,29%
00007592	SINAPI	TOPOGRAFO (HORISTA)	Mão de Obra	H	456,7294680		R\$ 30,25		R\$ 13.816,07		R\$ 13.816,07	12,31%	R\$ 73.627,71	65,60%
00000244	SINAPI	AUXILIAR DE TOPOGRAFO (HORISTA)	Mão de Obra	H	922,2421950		R\$ 13,58		R\$ 12.524,05		R\$ 12.524,05	11,16%	R\$ 86.151,76	76,76%
00004095	SINAPI	MOTORISTA DE CARRO DE PASSEIO (HORISTA)	Mão de Obra	H	525,0589200		R\$ 18,26		R\$ 9.587,58		R\$ 9.587,58	8,54%	R\$ 95.739,34	85,31%
00002359	SINAPI	DESENHISTA TECNICO AUXILIAR (HORISTA)	Mão de Obra	H	227,5255320		R\$ 25,95		R\$ 5.904,25		R\$ 5.904,29	5,26%	R\$ 101.643,63	90,57%
990169U	COMPESA	RECEPTOR GEODESICO	Equipamento	CHP	452,4000000		R\$ 11,31		R\$ 5.116,64		R\$ 5.116,64	4,56%	R\$ 106.760,27	95,13%
00037372	SINAPI	EXAMES - HORISTA (COLETADO CAIXA - ENCARGOS COMPLEMENTARES)	Outros	H	2.566,5000000		R\$ 1,69		R\$ 4.337,35		R\$ 4.337,39	3,86%	R\$ 111.097,65	98,99%
990216U	COMPESA	ESTAÇÃO TOTAL ELETRÔNICA COM PRECISÃO ANGULAR DE 2", LINEAR DE 2 MM E ALCANCE COM 1 PRISMA DE 3.000 M	Equipamento	CHP	452,4000000		R\$ 6,42		R\$ 2.904,41		R\$ 2.904,41	2,59%	R\$ 114.002,06	101,58%
00043493	SINAPI	EPI - FAMILIA TOPOGRAFO - HORISTA (ENCARGOS COMPLEMENTARES - COLETADO CAIXA)	Equipamento	H	2.044,5000000		R\$ 0,89		R\$ 1.819,61		R\$ 1.819,61	1,62%	R\$ 115.821,67	103,20%
990402U	COMPESA	DESKTOP + MONITOR LED	Equipamento	CHP	2.175,0000000		R\$ 0,58		R\$ 1.261,50		R\$ 1.261,50	1,12%	R\$ 117.083,17	104,32%
00037370	SINAPI	ALIMENTACAO - HORISTA (COLETADO CAIXA - ENCARGOS COMPLEMENTARES)	Outros	H	522,0000000		R\$ 1,29		R\$ 673,38		R\$ 673,38	0,60%	R\$ 117.756,55	104,92%
00043488	SINAPI	EPI - FAMILIA OPERADOR ESCAVADEIRA - HORISTA (ENCARGOS COMPLEMENTARES - COLETADO CAIXA)	Equipamento	H	522,0000000		R\$ 1,09		R\$ 568,98		R\$ 568,98	0,51%	R\$ 118.325,53	105,43%
00037371	SINAPI	TRANSPORTE - HORISTA (COLETADO CAIXA - ENCARGOS COMPLEMENTARES)	Serviços	H	522,0000000		R\$ 0,72		R\$ 375,84		R\$ 375,84	0,33%	R\$ 118.701,37	105,77%
00043469	SINAPI	FERRAMENTAS - FAMILIA TOPOGRAFO - HORISTA (ENCARGOS COMPLEMENTARES - COLETADO CAIXA)	Equipamento	H	2.044,5000000		R\$ 0,08		R\$ 163,56		R\$ 163,56	0,15%	R\$ 118.864,93	105,91%
00037373	SINAPI	SEGURO - HORISTA COLETADO CAIXA - ENCARGOS COMPLEMENTARES)	Taxas	H	2.566,5000000		R\$ 0,01		R\$ 25,67		R\$ 25,67	0,02%	R\$ 118.890,59	105,93%
00043464	SINAPI	FERRAMENTAS - FAMILIA OPERADOR ESCAVADEIRA - HORISTA (ENCARGOS COMPLEMENTARES - COLETADO CAIXA)	Equipamento	H	522,0000000		R\$ 0,01		R\$ 5,22		R\$ 5,22	0,00%	R\$ 118.895,81	105,94%

	Totais por Tipo	
	Equipamento	R\$ 34.134,54
Equipamento para Aquisição Permanente		R\$ 0,00
Mão de Obra		R\$ 79.349,01
Material		R\$ 0,00
Serviços		R\$ 375,84
Taxas		R\$ 25,67
Administração		R\$ 0,00
Aluguel		R\$ 0,00
Verba		R\$ 0,00
Transporte		R\$ 0,00
Outros		R\$ 5.010,77

Danielly Silva
 Engenheira Civil
 CREA/PE 181755920-6

Sebastiana Danielly da Silva
 Engenheira Civil
 CREA/PE 181.755.920-6

Total sem BDI R\$ 88.740,00
Total do BDI R\$ 23.490,00
Total Geral R\$ 112.230,00



Obra
PRESTAÇÃO DE SERVIÇOS TÉCNICOS ESPECIALIZADOS EM
LEVANTAMENTO TOPOGRÁFICO PLANIALTIMÉTRICO DA SEDE
DO MUNICÍPIO DO ALTINHO/PE

Bancos
SINAPI - 12/2023 -
Pernambuco
COMPESA - 07/2023 -
Pernambuco

B.D.I.
26,75%

Encargos Sociais
Desonerado:
Horista: 84,94%
Mensalista: 46,58%

Cronograma Físico e Financeiro

Item	Descrição	Total Por Etapa	30 DIAS	60 DIAS	90 DIAS	120 DIAS	150 DIAS	180 DIAS	210 DIAS	240 DIAS	270 DIAS	300 DIAS	330 DIAS	360 DIAS
1	LEVANTAMENTO PLANIALTIMÉTRICO E CADASTRAL DE ÁREA URBANA, INCLUINDO DEMARCAÇÃO DA POLIGONAL, TRANSPORTE DE RN, TRANSPORTE DE COORDENADAS, IMPLANTAÇÃO DE TESTEMUNHOS E ELABORAÇÃO DE DESENHOS 1:250 E 1:100 COM CURVAS DE NÍVEL A CADA MEIO METRO - ÁREA ENTRE 2.001 E 10.000 M2	100,00% 112.230,00	8,33% 9.352,46	8,33% 9.352,46	8,33% 9.352,46	8,33% 9.352,46	8,33% 9.352,46	8,33% 9.352,46	8,33% 9.352,46	8,33% 9.352,46	8,33% 9.352,46	8,33% 9.352,46	8,33% 9.352,46	8,33% 9.352,46
Porcentagem			8,33%	8,33%	8,33%	8,33%	8,33%	8,33%	8,33%	8,33%	8,33%	8,33%	8,33%	8,33%
Custo			9.352,46	9.352,46	9.352,46	9.352,46	9.352,46	9.352,46	9.352,46	9.352,46	9.352,46	9.352,46	9.352,46	9.352,46
Porcentagem Acumulada			8,33%	16,67%	25,00%	33,33%	41,67%	50,00%	58,33%	66,67%	75,00%	83,33%	91,67%	100,00%
Custo Acumulado			9.352,46	18.704,92	28.057,38	37.409,85	46.762,31	56.114,77	65.467,23	74.819,70	84.172,16	93.524,62	102.877,08	112.230,00

Danielly Silva
Engenheira Civil
CREA/PE 181.755.920-6

Sebastiana Danielly da Silva
Engenheira Civil
CREA/PE 181.755.920-6



COMPOSIÇÃO DA TAXA DE BDI

ITEM	COMPOSIÇÃO	%
1	ADMINISTRAÇÃO CENTRAL	4,01%
	Escritório Central	4,01%
2	IMPOSTOS	10,15%
	ISS	2,00%
	PIS	0,65%
	COFINS	3,00%
	CPRB	4,50%
3	LUCRO	7,30%
4	GARANTIAS /SEGUROS	0,40%
5	RISCOS	0,56%
6	DESPESAS FINANCEIRAS	1,11%
PERCENTUAL TOTAL		23,53%
CÁLCULO DO BDI $[(1+(AC+G+R)*(1+DF)*(1+L))/(1-I)-1]$		26,75%
Legenda		
AC = Administração Central		
G = Garantia		
R = Risco		
I = Impostos		
L = Luco		
DF = Despesas Financeiras		

Danielly Silva
 Engenheira Civil
 CREA/PE 181.755.920-6

Sebastiana Danielly da Silva
 Engenheira Civil
 CREA/PE 181.755.920-6

ENCARGOS SOCIAIS SOBRE A MÃO DE OBRA - DESONERADO

CÓDIGO	DESCRIÇÃO	HORISTA	MENSALISTA
GRUPO A			
A1	INSS	0,00%	0,00%
A2	SESI	1,50%	1,50%
A3	SENAI	1,00%	1,00%
A4	INCRA	0,20%	0,20%
A5	SEBRAE	0,60%	0,60%
A6	Salário Educação	2,50%	2,50%
A7	Seguro Contra Acidentes de Trabalho	3,00%	3,00%
A8	FGTS	8,00%	8,00%
A9	SECONCI	0,00%	0,00%
A	TOTAL	16,80%	16,80%
GRUPO B			
B1	Repouso Semanal Remunerado	18,06%	0,00%
B2	Feridos	4,33%	0,00%
B3	Auxílio - Enfermidade	0,87%	0,66%
B4	13º Salário	11,03%	8,33%
B5	Licença Paternidade	0,07%	0,05%
B6	Faltas Justificadas	0,74%	0,56%
B7	Dias de Chuvas	2,23%	0,00%
B8	Auxílio Acidente de Trabalho	0,11%	0,08%
B9	Férias Gozadas	10,46%	7,90%
B10	Salário Maternidade	0,04%	0,03%
B	TOTAL	47,94%	17,61%
GRUPO C			
C1	Aviso Prévio Indenizado	4,80%	3,63%
C2	Aviso Prévio Trabalhado	0,11%	0,09%
C3	Férias Indenizadas	3,49%	2,64%
C4	Depósito Rescisão Sem Justa Causa	2,95%	2,23%
C5	Indenização Adicional	0,40%	0,31%
C	TOTAL	11,75%	8,90%
GRUPO D			
D1	Reincidência de Grupo A sobre Grupo B	8,05%	2,96%
D2	Reincidência de Grupo A sobre Aviso Prévio Trabalhado e Reincidência do FGTS sobre Aviso Prévio Indenizado	0,40%	0,31%
D	TOTAL	8,45%	3,27%
TOTAL (A+B+C+D)		84,94%	46,58%

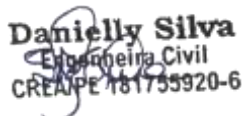
Danielly Silva
 Engenheira Civil
 CREA/PE 181.755.920-6

Sebastiana Danielly da Silva
 Engenheira Civil
 CREA/PE 181.755.920-6



ANEXO II

MINUTA DE CONTRATO Nº ____/2024

CONTRATO ADMINISTRATIVO QUE ENTRE SI CELEBRAM O MUNICÍPIO DE ALTINHO - PE E A EMPRESA

.....

Minuta do Contrato que firmam, de um lado o **MUNICÍPIO DE ALTINHO - PE**, pessoa jurídica de direito público, inscrito no CNPJ sob o nº 10.091.502/0001-29, com sede localizada na Rua Dr. Nestor Varejão, 51 - Centro – Altinho/PE, neste ato representado pelo seu Prefeito, o Sr.º **Orlando José da Silva**, brasileiro, Casado, CPF/MF sob o nº 775.201.134-68 e RG sob o nº 5.928.306 SDS/PE, residente e domiciliado a Rua José Aureliano de Barros Correia,22, Centro, Altinho/PE, e do outro a empresa _____, regularmente inscrita no CNPJ sob o n.º _____, com sede na _____, na cidade de _____, doravante denominada simplesmente **CONTRATANTE**, e a empresa _____, inscrita no CNPJ/MF sob o nº _____, sediada na _____, neste ato representada pelo Sr(a). _____ (nome, estado civil e profissão do contratado), doravante denominada **CONTRATADA**, tendo em vista o que consta no **Processo Licitatório nº 009/2024**, e em observância às disposições da Lei nº 14.133, de 1º de abril de 2021, e demais legislações aplicáveis, resolvem celebrar o presente Termo de Contrato, decorrente da **Dispensa de Licitação nº 002/2024**, mediante as cláusulas e condições a seguir enunciadas.

CLÁUSULA PRIMEIRA – OBJETO ([art. 92, I e II, da Lei 14.133/21](#))

1.1. O objeto do presente instrumento é a prestação de serviços técnicos especializados em levantamento topográfico planialtimétrico para atender as necessidades do município do Altinho/PE, conforme condições estabelecidas no Termo de Referência e proposta da Contratada.

CLÁUSULA SEGUNDA – VIGÊNCIA

2.1. O prazo de vigência da contratação é de 12 (doze) meses, contados da assinatura do contrato na forma do artigo 105 da Lei nº 14.133, de 2021 e o prazo de execução do serviço é de 240 (duzentos e quarenta) dias.

CLÁUSULA TERCEIRA – CONDIÇÕES DE EXECUÇÃO CONTRATUAIS

3.1. As condições de execução contratual, assim como os prazos e condições de conclusão, do objeto constam no Termo de Referência.

CLÁUSULA QUARTA – SUBCONTRATAÇÃO

4.1. Não será admitida a subcontratação do objeto contratual.

CLÁUSULA QUINTA - PREÇO

PALACIO MUNICIPAL DR. ANTONIO LINS DE FIGUEIREDO

Rua Dr. Nestor Varejão, 51. Centro | Altinho - PE | CEP 55.490-000 CNPJ: 10.091.502/0001-29

Fones: 81 3739-1118 site: www.altinho.pe.gov.br | e-mail: altinho@altinho.pe.gov.br



5.1. Como contraprestação a prestação de serviços, objeto deste acordo, o Contratante pagará à Contratada o valor total de R\$ _____ (_____).

5.2. No valor acima estão incluídas todas as despesas ordinárias diretas e indiretas decorrentes da execução do objeto, inclusive tributos e/ou impostos, encargos sociais, trabalhistas, previdenciários, fiscais e comerciais incidentes, taxa de administração, seguros e outros necessários ao cumprimento integral do objeto da contratação.

CLÁUSULA SEXTA – PAGAMENTO ([art. 92, V e VI, da Lei 14.133/21](#))

6.1. O prazo para pagamento ao contratado e demais condições a ele referentes encontram-se definidos no Termo de Referência, anexo a este Contrato.

CLÁUSULA SÉTIMA – REAJUSTE ([art. 92, V, da Lei 14.133/21](#))

7.1. Os preços inicialmente contratados são fixos e irredutíveis no prazo de um ano contado da data da proposta.

7.2. Na hipótese de a execução dos serviços contratados ultrapassarem o prazo de 12 (doze) meses da apresentação da proposta, desde de que haja pedido tempestivo da Contratada, os preços contratuais poderão ser reajustados, obedecendo ao Índice Nacional da Construção Civil – INCC – FGV.

CLÁUSULA OITAVA - OBRIGAÇÕES DO CONTRATANTE ([art. 92, X, XI e XIV, da Lei 14.133/21](#))

8.1. São obrigações do Contratante:

8.1.1. Exigir o cumprimento de todas as obrigações assumidas pela contratada, de acordo com o contrato e seus anexos;

8.1.2. Receber o objeto no prazo e condições estabelecidas no Termo de Referência;

8.1.3. Notificar a Contratada por escrito da ocorrência de eventuais imperfeições, falhas ou irregularidades constatadas no curso da execução dos serviços, fixando prazo para a sua correção, certificando-se de que as soluções por ele propostas sejam as mais adequadas.

8.1.4. Notificar a Contratada, por escrito, sobre vícios, defeitos ou incorreções verificadas na execução do objeto, para que seja por ele reparado ou corrigido, no total ou em parte, às suas expensas;

8.1.5. Acompanhar e fiscalizar a execução do contrato e o cumprimento das obrigações pela Contratada;

8.1.6. Comunicar a empresa para emissão de Nota Fiscal no que se refere à parcela incontroversa da execução do objeto, para efeito de liquidação e pagamento, quando houver controvérsia sobre a



execução do objeto, quanto à dimensão, qualidade e quantidade, conforme o art. 143 da Lei nº 14.133, de 2021;

8.1.7. Efetuar o pagamento a Contratada do valor correspondente à execução do objeto, no prazo, forma e condições estabelecidos no presente Contrato e no Termo de Referência;

8.1.8. Aplicar a Contratada as sanções previstas na lei e neste Contrato;

8.1.9. Cientificar o órgão de representação judicial da Contratante para adoção das medidas cabíveis quando do descumprimento de obrigações pela Contratada;

8.1.10. Explicitamente emitir decisão sobre todas as solicitações e reclamações relacionadas à execução do presente Contrato, ressalvados os requerimentos manifestamente impertinentes, meramente protelatórios ou de nenhum interesse para a boa execução do ajuste.

8.1.10.1. A Administração terá o prazo de 30 (trinta) dias, a contar da data do protocolo do requerimento para decidir, admitida a prorrogação motivada, por igual período.

8.1.10.2. Responder eventuais pedidos de reestabelecimento do equilíbrio econômico-financeiro feitos pela Contratada no prazo máximo de 30 (trinta) dias, a contar da data do protocolo do requerimento.

8.1.11. Fornecer por escrito as informações necessárias para o desenvolvimento dos serviços objeto do contrato.

8.1.12. Não responder por quaisquer compromissos assumidos pela Contratada com terceiros, ainda que vinculados à execução do contrato, bem como por qualquer dano causado a terceiros em decorrência de ato da Contratada, de seus empregados, prepostos ou subordinados.

8.1.13. Previamente à expedição da ordem de serviço, verificar pendências, liberar áreas e/ou adotar providências cabíveis para a regularidade do início da sua execução.

CLÁUSULA NONA - OBRIGAÇÕES DA CONTRATADA ([art. 92, XIV, XVI e XVII, da Lei 14.133/21](#))

9.1. A Contratada deve cumprir todas as obrigações constantes deste Contrato e de seus anexos, assumindo como exclusivamente seus os riscos e as despesas decorrentes da boa e perfeita execução do objeto, observando, ainda, as obrigações a seguir dispostas:

9.1.1. Manter preposto aceito pela Administração no local do serviço para representá-lo na execução do contrato.

9.1.2. A indicação ou a manutenção do preposto da empresa poderá ser recusada pelo órgão ou entidade, desde que devidamente justificada, devendo a empresa designar outro para o exercício da atividade.

9.1.3. Atender às determinações regulares emitidas pelo fiscal do contrato ou autoridade superior e

PALÁCIO MUNICIPAL DR. ANTÔNIO LINS DE FIGUEIRÊDO

Rua Dr. Nestor Varejão, 51. Centro | Altinho - PE | CEP 55.490-000 CNPJ: 10.091.502/0001-29

Fones: 81 3739-1118 site: www.altinho.pe.gov.br | e-mail: altinho@altinho.pe.gov.br



prestar todo esclarecimento ou informação por eles solicitados;

9.1.4. Alocar os empregados necessários ao perfeito cumprimento das cláusulas deste contrato, com habilitação e conhecimento adequados, fornecendo os materiais, equipamentos, ferramentas e utensílios demandados, cuja quantidade, qualidade e tecnologia deverão atender às recomendações de boa técnica e a legislação de regência;

9.1.5. Reparar, corrigir, remover, reconstruir ou substituir, às suas expensas, no total ou em parte, no prazo fixado pelo fiscal do contrato, os serviços nos quais se verificarem vícios, defeitos ou incorreções resultantes da execução ou dos materiais empregados;

9.1.6. Responsabilizar-se pelos vícios e danos decorrentes da execução do objeto, de acordo com o Código de Defesa do Consumidor (Lei nº 8.078, de 1990), bem como por todo e qualquer dano causado à Administração ou terceiros, não reduzindo essa responsabilidade a fiscalização ou o acompanhamento da execução contratual pelo Contratante, que ficará autorizado a descontar dos pagamentos devidos ou da garantia, caso exigida no edital, o valor correspondente aos danos sofridos;

9.1.7. Efetuar comunicação ao Contratante, assim que tiver ciência da impossibilidade de realização ou finalização do serviço no prazo estabelecido, para adoção de ações de contingência cabíveis.

9.1.8. Não contratar, durante a vigência do contrato, cônjuge, companheiro ou parente em linha reta, colateral ou por afinidade, até o terceiro grau, de dirigente do contratante ou do fiscal ou gestor do contrato, nos termos do artigo 48, parágrafo único, da Lei nº 14.133, de 2021;

9.1.9. Responsabilizar-se pelo cumprimento das obrigações previstas em Acordo, Convenção, Dissídio Coletivo de Trabalho ou equivalentes das categorias abrangidas pelo contrato, por todas as obrigações trabalhistas, sociais, previdenciárias, tributárias e as demais previstas em legislação específica, cuja inadimplência não transfere a responsabilidade ao Contratante;

9.1.10. Comunicar ao Fiscal do contrato, no prazo de 24 (vinte e quatro) horas, qualquer ocorrência anormal ou acidente que se verifique no local dos serviços.

9.1.11. Prestar todo esclarecimento ou informação solicitada pelo Contratante ou por seus prepostos, garantindo-lhes o acesso, a qualquer tempo, ao local dos trabalhos, bem como aos documentos relativos à execução do empreendimento.

9.1.12. Paralisar, por determinação do Contratante, qualquer atividade que não esteja sendo executada de acordo com a boa técnica ou que ponha em risco a segurança de pessoas ou bens de terceiros.

9.1.13. Promover a guarda, manutenção e vigilância de materiais, ferramentas, e tudo o que for necessário à execução do objeto, durante a vigência do contrato.

9.1.14. Conduzir os trabalhos com estrita observância às normas da legislação pertinente, cumprindo as determinações dos Poderes Públicos, mantendo sempre limpo o local dos serviços e nas melhores condições de segurança, higiene e disciplina.

9.1.15. Submeter previamente, por escrito, ao Contratante, para análise e aprovação, quaisquer mudanças nos métodos executivos que fujam às especificações do memorial descritivo ou instrumento congênere.

PALÁCIO MUNICIPAL DR. ANTÔNIO LINS DE FIGUEIRÊDO

Rua Dr. Nestor Varejão, 51. Centro | Altinho - PE | CEP 55.490-000 CNPJ: 10.091.502/0001-29

Fones: 81 3739-1118 site: www.altinho.pe.gov.br | e-mail: altinho@altinho.pe.gov.br



9.1.16. Não permitir a utilização de qualquer trabalho do menor de dezesseis anos, exceto na condição de aprendiz para os maiores de quatorze anos, nem permitir a utilização do trabalho do menor de dezoito anos em trabalho noturno, perigoso ou insalubre;

9.1.17. Manter durante toda a vigência do contrato, em compatibilidade com as obrigações assumidas, todas as condições exigidas para habilitação na licitação;

9.1.18. Cumprir, durante todo o período de execução do contrato, a reserva de cargos prevista em lei para pessoa com deficiência, para reabilitado da Previdência Social ou para aprendiz, bem como as reservas de cargos previstas na legislação;

9.1.19. Arcar com o ônus decorrente de eventual equívoco no dimensionamento dos quantitativos de sua proposta, inclusive quanto aos custos variáveis decorrentes de fatores futuros e incertos, devendo complementá-los, caso o previsto inicialmente em sua proposta não seja satisfatório para o atendimento do objeto da contratação, exceto quando ocorrer algum dos eventos arrolados no art. 124, II, d, da Lei nº 14.133, de 2021;

9.1.20. Cumprir, além dos postulados legais vigentes de âmbito federal, estadual ou municipal, as normas de segurança do Contratante;

9.1.21. Manter os empregados nos horários predeterminados pelo Contratante, devidamente identificados;

9.1.22. Elaborar o Diário de Obra, incluindo diariamente, pelo Engenheiro preposto responsável, as informações sobre o andamento do empreendimento, tais como, número de funcionários, de equipamentos, condições de trabalho, condições meteorológicas, serviços executados, registro de ocorrências e outros fatos relacionados, bem como os comunicados à Fiscalização e situação das atividades em relação ao cronograma previsto.

9.1.23. Refazer, às suas expensas, os trabalhos executados em desacordo com o estabelecido nas especificações, bem como substituir aqueles realizados com materiais defeituosos ou com vício de construção, pelo prazo de 05 (cinco) anos, contado da data de emissão do Termo de Recebimento Definitivo.

CLÁUSULA DÉCIMA – GARANTIA DE EXECUÇÃO ([art. 92, XII, da Lei 14.133/21](#))

10.1. Não haverá exigência de garantia contratual da execução.

CLÁUSULA DÉCIMA PRIMEIRA – INFRAÇÕES E SANÇÕES ADMINISTRATIVAS ([art. 92, XIV, da Lei 14.133/21](#))

11.1. Comete infração administrativa o fornecedor que praticar quaisquer das hipóteses previstas no art. 155 da Lei nº 14.133, de 2021, quais sejam:

11.1.1. dar causa à inexecução parcial do contrato;

11.1.2. dar causa à inexecução parcial do contrato que cause grave dano à Administração, ao funcionamento dos serviços públicos ou ao interesse coletivo;

PALÁCIO MUNICIPAL DR. ANTÔNIO LINS DE FIGUEIRÊDO

Rua Dr. Nestor Varejão, 51. Centro | Altinho - PE | CEP 55.490-000 CNPJ: 10.091.502/0001-29

Fones: 81 3739-1118 site: www.altinho.pe.gov.br | e-mail: altinho@altinho.pe.gov.br



- 11.1.3. dar causa à inexecução total do contrato;
- 11.1.4. deixar de entregar a documentação exigida para o certame;
- 11.1.5. não manter a proposta, salvo em decorrência de fato superveniente devidamente justificado;
- 11.1.6. não celebrar o contrato ou não entregar a documentação exigida para a contratação, quando convocado dentro do prazo de validade de sua proposta;
- 11.1.7. ensejar o retardamento da execução ou da entrega do objeto da contratação direta sem motivo justificado;
- 11.1.8. apresentar declaração ou documentação falsa exigida ou prestar declaração falsa durante a dispensa ou a execução do contrato;
- 11.1.9. fraudar a dispensa ou praticar ato fraudulento na execução do contrato;
- 11.1.10. comportar-se de modo inidôneo ou cometer fraude de qualquer natureza;
- 11.2. O fornecedor que cometer qualquer das infrações discriminadas nos subitens anteriores ficará sujeito, sem prejuízo da responsabilidade civil e criminal, às seguintes sanções:
- Advertência pela falta do subitem 11.1.1 deste Edital de Contratação Direta, quando não se justificar a imposição de penalidade mais grave;
 - Multa de 10 % (dez por cento) sobre o valor estimado do(s) item(s) prejudicado(s) pela conduta do fornecedor, por qualquer das infrações dos subitens 11.1.1 a 11.1.8;
 - Impedimento de licitar e contratar no âmbito da Administração Pública direta e indireta do ente federativo que tiver aplicado a sanção, pelo prazo máximo de 3 (três) anos, nos casos dos subitens 11.1.2 a 11.1.7 deste Edital de Contratação Direta, quando não se justificar a imposição de penalidade mais grave;
 - Declaração de inidoneidade para licitar ou contratar, que impedirá o responsável de licitar ou contratar no âmbito da Administração Pública direta e indireta de todos os entes federativos, pelo prazo mínimo de 3 (três) anos e máximo de 6 (seis) anos, nos casos dos subitens 11.1.8 a 11.1.10, bem como nos demais casos que justifiquem a imposição da penalidade mais grave;
- 11.3. A aplicação das sanções previstas neste Edital de Contratação Direta não exclui, em hipótese alguma, a obrigação de reparação integral do dano causado à Contratante (art. 156, §9º)
- 11.4. Todas as sanções previstas neste edital poderão ser aplicadas cumulativamente com a multa (art. 156, §7º).
- 11.5. Antes da aplicação da multa, será facultada a defesa do interessado no prazo de 15 (quinze) dias úteis, contado da data de sua intimação (art. 157)
- 11.6. Se a multa aplicada e as indenizações cabíveis forem superiores ao valor do pagamento eventualmente devido pelo Contratante ao Contratado, além da perda desse valor, a diferença será descontada da garantia prestada ou será cobrada judicialmente (art. 156, §8º).
- 11.7. Previamente ao encaminhamento à cobrança judicial, a multa poderá ser recolhida administrativamente no prazo máximo de XX (XXXX) dias, a contar da data do recebimento da comunicação enviada pela autoridade competente.



11.8. A aplicação das sanções realizar-se-á em processo administrativo que assegure o contraditório e a ampla defesa ao Contratado, observando-se o procedimento previsto no caput e parágrafos do art. 158 da Lei nº 14.133, de 2021, para as penalidades de impedimento de licitar e contratar e de declaração de inidoneidade para licitar ou contratar.

11.9. Na aplicação das sanções serão considerados (art. 156, §1º):

11.10. a natureza e a gravidade da infração cometida;

11.11. as peculiaridades do caso concreto;

11.12. as circunstâncias agravantes ou atenuantes;

11.13. os danos que dela provierem para o Contratante;

11.14. a implantação ou o aperfeiçoamento de programa de integridade, conforme normas e orientações dos órgãos de controle.

11.15. Os atos previstos como infrações administrativas na Lei nº 14.133, de 2021, ou em outras leis de licitações e contratos da Administração Pública que também sejam tipificados como atos lesivos na Lei nº 12.846, de 1º de agosto de 2013, serão apurados e julgados conjuntamente, nos mesmos autos, observados o rito procedimental e autoridade competente definidos na referida Lei (art. 159).

11.16. A personalidade jurídica do Contratado poderá ser desconsiderada sempre que utilizada com abuso do direito para facilitar, encobrir ou dissimular a prática dos atos ilícitos previstos neste Contrato ou para provocar confusão patrimonial, e, nesse caso, todos os efeitos das sanções aplicadas à pessoa jurídica serão estendidos aos seus administradores e sócios com poderes de administração, à pessoa jurídica sucessora ou à empresa do mesmo ramo com relação de coligação ou controle, de fato ou de direito, com o Contratado, observados, em todos os casos, o contraditório, a ampla defesa e a obrigatoriedade de análise jurídica prévia (art. 160)

11.17. O Contratante deverá, no prazo máximo 15 (quinze) dias úteis, contado da data de aplicação da sanção, informar e manter atualizados os dados relativos às sanções por ele aplicadas, para fins de publicidade no Cadastro Nacional de Empresas Inidôneas e Suspensas (Ceis) e no Cadastro Nacional de Empresas Punidas (Cnep), instituídos no âmbito do Poder Executivo Federal. (Art. 161)

11.18. As sanções de impedimento de licitar e contratar e declaração de inidoneidade para licitar ou contratar são passíveis de reabilitação na forma do art. 163 da Lei nº 14.133, de 2021.

CLÁUSULA DÉCIMA SEGUNDA – DA EXTINÇÃO CONTRATUAL ([art. 92, XIX, da Lei 14.133/21](#))

12.1. O contrato será extinto quando cumpridas as obrigações de ambas as partes, ainda que isso ocorra antes do prazo estipulado para tanto.

12.2. Se as obrigações não forem cumpridas no prazo estipulado, a vigência ficará prorrogada até a conclusão do objeto, caso em que deverá a Administração providenciar a readequação do cronograma fixado para o contrato.

12.3. Quando a não conclusão do contrato referida no item anterior decorrer de culpa do contratado:



- a) ficará ele constituído em mora, sendo-lhe aplicáveis as respectivas sanções administrativas; e
- b) poderá a Administração optar pela extinção do contrato e, nesse caso, adotará as medidas admitidas em lei para a continuidade da execução contratual.

12.4. O contrato poderá ser extinto antes de cumpridas as obrigações nele estipuladas, ou antes do prazo nele fixado, por algum dos motivos previstos no artigo 137 da Lei nº 14.133/21, bem como amigavelmente, assegurados o contraditório e a ampla defesa.

12.4.1. Nesta hipótese, aplicam-se também os artigos 138 e 139 da mesma Lei.

12.4.2. A alteração social ou a modificação da finalidade ou da estrutura da empresa não ensejará a extinção se não restringir sua capacidade de concluir o contrato.

12.5. A extinção do contrato não configura óbice para o reconhecimento do desequilíbrio econômico-financeiro, hipótese em que será concedida indenização por meio de termo indenizatório (art. 131, *caput*, da Lei n.º 14.133, de 2021).

CLÁUSULA DÉCIMA TERCEIRA – DOTAÇÕES ORÇAMENTÁRIAS ([art. 92, VIII, da Lei 14.133/21](#))

13.1. Os recursos alocados para a realização do objeto do presente contrato são oriundos da seguinte dotação orçamentária:

Unidade Gestora: 1 – Prefeitura Municipal de Altinho
Órgão Orçamentário: 25000 – SEINFRA – Secretaria Municipal de Infraestrutura e Obras
Unidade Orçamentária: 25100 – SEINFRA – Secretaria Municipal de Infraestrutura e Obras
Função: 15 – Urbanismo
Sub Função: 122 – Administração Geral
Programa: 1501 – Apoio Administrativo às Ações da SEINFRA
Ação: 2.45 – Gestão Administrativa da SEINFRA
Despesa 232: 3.3.90.39 – Aplicações Diretas – Pessoa Jurídica

14. CLÁUSULA DÉCIMA QUARTA – DOS CASOS OMISSOS ([art. 92, III, da Lei 14.133/21](#))

14.1. Os casos omissos serão decididos pelo contratante, segundo as disposições contidas na Lei nº 14.133, de 2021, e demais normas federais aplicáveis e, subsidiariamente, segundo as disposições contidas na Lei nº 8.078, de 1990 – Código de Defesa do Consumidor – e normas e princípios gerais dos contratos.

15. CLÁUSULA DÉCIMA QUINTA – ALTERAÇÕES

15.1. Eventuais alterações contratuais reger-se-ão pela disciplina dos arts. 124 e seguintes da Lei nº 14.133, de 2021.

PALÁCIO MUNICIPAL DR. ANTÔNIO LINS DE FIGUEIRÊDO

Rua Dr. Nestor Varejão, 51. Centro | Altinho - PE | CEP 55.490-000 CNPJ: 10.091.502/0001-29

Fones: 81 3739-1118 site: www.altinho.pe.gov.br | e-mail: altinho@altinho.pe.gov.br



15.2. O contratado é obrigado a aceitar, nas mesmas condições contratuais, os acréscimos ou supressões que se fizerem necessários, até o limite de 25% (vinte e cinco por cento) do valor inicial atualizado do contrato.

15.3. As alterações contratuais deverão ser promovidas mediante celebração de termo aditivo, submetido à prévia aprovação da consultoria jurídica do contratante, salvo nos casos de justificada necessidade de antecipação de seus efeitos, hipótese em que a formalização do aditivo deverá ocorrer no prazo máximo de 1 (um) mês (art. 132 da Lei nº 14.133, de 2021).

15.4. Registros que não caracterizam alteração do contrato podem ser realizados por simples apostila, dispensada a celebração de termo aditivo, na forma do art. 136 da Lei nº 14.133, de 2021.

16. CLÁUSULA DÉCIMA SEXTA – PUBLICAÇÃO

16.1. Incumbirá ao contratante divulgar o presente instrumento no Portal Nacional de Contratações Públicas (PNCP), na forma prevista no art. 94 da Lei 14.133, de 2021, bem como no respectivo sítio oficial na Internet, em atenção ao art. 91, *caput*, da Lei n.º 14.133, de 2021, e ao art. 8º, §2º, da Lei n. 12.527, de 2011, c/c art. 7º, §3º, inciso V, do Decreto n. 7.724, de 2012.

17. CLÁUSULA DÉCIMA SÉTIMA – FORO (art. 92, §1º, da Lei 14.133/21)

17.1. Fica eleito o Foro da Comarca de Altinho para dirimir os litígios que decorrerem da execução deste Termo de Contrato que não puderem ser compostos pela conciliação, conforme art. 92, §1º, da Lei nº 14.133/21.

Altinho – PE, ____ de _____ 2024.

MUNICÍPIO DE ALTINHO
Prefeito Orlando José da Silva
CONTRATANTE

EMPRESA XXXXXX
Representante
CONTRATADA

TESTEMUNHAS:

CPF:

CPF:



ANEXO III

MODELO DE DECLARAÇÃO DE CUMPRIMENTO DO DISPOSTO NO INC. XXXIII DO ART. 7º DA CONSTITUIÇÃO FEDERAL

A Prefeitura de Altinho/PE

A empresa _____, inscrita no CNPJ sob o nº _____, por meio de seu representante legal, **DECLARA**, para fins do disposto no inciso VI do art. 68 da Lei 14.133/2021, que não emprega menor de dezoito anos em trabalho noturno, perigoso ou insalubre e não emprega menor de dezesseis anos.

Local, de de 2024.

(empresa e assinatura do responsável legal)



PALÁCIO MUNICIPAL DR. ANTÔNIO LINS DE FIGUEIRÊDO

Rua Dr. Nestor Varejão, 51. Centro | Altinho - PE | CEP 55.490-000 CNPJ: 10.091.502/0001-29

Fones: 81 3739-1118 site: www.altinho.pe.gov.br | e-mail: altinho@altinho.pe.gov.br



ANEXO IV

MODELO DE DECLARAÇÃO DE ENQUADRAMENTO COMO MICROEMPRESA OU EMPRESA DE PEQUENO PORTE OU MICRO EMPREENDEDOR INDIVIDUAL

A

Prefeitura de Altinho/PE

A empresa _____, inscrita no CNPJ sob o nº _____, por meio de seu representante legal, **DECLARA** que se enquadra na condição de **MICROEMPRESA – ME OU EMPRESA DE PEQUENO PORTE – EPP**, constituídas na forma da **LEI COMPLEMENTAR Nº 123, de 14/12/2006**.

Local, de de 2024.

(empresa e assinatura do responsável legal)



PALÁCIO MUNICIPAL DR. ANTÔNIO LINS DE FIGUEIRÊDO

Rua Dr. Nestor Varejão, 51. Centro | Altinho - PE | CEP 55.490-000 CNPJ: 10.091.502/0001-29
Fones: 81 3739-1118 site: www.altinho.pe.gov.br | e-mail: altinho@altinho.pe.gov.br